



Città di Molfetta

Città Metropolitana di Bari



Documento Unico di Programmazione aggiornamento evolutivo **2019-2021**

Principio contabile applicato alla programmazione Allegato 4/1 al D.Lgs. 118/2011

Indice

1	INTRODUZIONE	3
1.1	LA PROGRAMMAZIONE NEL NUOVO CONTESTO NORMATIVO	4
1.2	IL DOCUMENTO UNICO DI PROGRAMMAZIONE	4
2	SEZIONE STRATEGICA (SES)	6
2.1	QUADRO DELLE CONDIZIONI ESTERNE	7
2.1.1	OBIETTIVI INDIVIDUATI DAL GOVERNO NAZIONALE	8
2.1.2	ANALISI DEMOGRAFICA	12
2.1.3	ANALISI DEL TERRITORIO E DELLE STRUTTURE	14
2.2	QUADRO DELLE CONDIZIONI INTERNE DELL'ENTE	25
2.2.1	ORGANIZZAZIONE DELL'ENTE	26
2.2.2	LE RISORSE UMANE DISPONIBILI	28
2.2.3	INDIRIZZI IN MATERIA DI TRIBUTI E TARIFFE, VALUTAZIONE SUI MEZZI FINANZIARI IMPIEGO DI RISORSE STRAORDINARIE E IN CONTO CAPITALE	34
2.2.4	ANALISI E VALUTAZIONE DEGLI IMPEGNI PLURIENNALI DI SPESA GIÀ ASSUNTI PER SPESE CORRENTI E IN CONTO CAPITALE	35
2.2.5	ORGANIZZAZIONE E MODALITÀ DI GESTIONE DEI SERVIZI	38
2.2.6	ELENCO DELLE SOCIETÀ PARTECIPATE – CONSORZI ED ENTI ASSOCIATIVI	38
2.3	INDIRIZZI E OBIETTIVI STRATEGICI	43
2.3.1	IL PIANO DI GOVERNO	44
2.3.2	GLI OBIETTIVI STRATEGICI IN MATERIA DI PREVENZIONE DELLA CORRUZIONE E TRASPARENZA	70
2.4	STRUMENTI DI RENDICONTAZIONE DEI RISULTATI	72
3	SEZIONE OPERATIVA (SeO)	73
3.1	PARTE PRIMA	
3.1.1	DESCRIZIONE DELLE MISSIONI, DEI PROGRAMMI E DEGLI OBIETTIVI OPERATIVI	75
3.1.2	VALUTAZIONE DEI MEZZI FINANZIARI E DELLE FONTI DI FINANZIAMENTO	102
3.1.3	GLI EQUILIBRI DI BILANCIO	108
3.1.3	PROSPETTO DIMOSTRATIVO DEL RISPETTO DEI VINCOLI DI INDEBITAMENTO	112
3.2	PARTE SECONDA	113
3.2.1	PIANO DEGLI INCARICHI	114
3.2.2	PROGRAMMAZIONE DEL FABBISOGNO DI PERSONALE PER IL TRIENNIO 2019/2021	115
3.2.3	PROGRAMMA TRIENNALE DELLE OPERE PUBBLICHE	119
3.2.4	PIANO DELLE ALIENAZIONI E VALORIZZAZIONI IMMOBILIARI	144
3.2.5	PROGRAMMA BIENNALE DI FORNITURE E SERVIZI 2019/2020	150

1 INTRODUZIONE

1.1 La programmazione nel nuovo contesto normativo

Col D.lgs. 118/2011, modificato e integrato dal D.lgs. 126/2014 (c.d. “principio di armonizzazione contabile) il Documento Unico di Programmazione (DUP) si è consolidato, per gli enti locali quale strumento fondamentale di programmazione, con la formazione e rappresentazione complessiva della situazione economico – contabile dell’Ente.

Esso rappresenta il presupposto necessario per la redazione di tutti gli altri documenti di programmazione e costituisce il migliore strumento per una governance sistemica dell’attività dell’ente locale.

Il DUP si compone di due sezioni: la Sezione Strategica (SeS) con orizzonte temporale pari a quello del mandato amministrativo e la Sezione Operativa (SeO) con orizzonte temporale pari a quello del bilancio di previsione.

La Sezione Strategica individua gli indirizzi strategici dell’ente e le scelte che caratterizzano il programma dell’amministrazione da realizzare nel corso del mandato e gli indirizzi generici di programmazione del mandato stesso; il quadro di riferimento strategico definito dalla situazione economica dagli obiettivi di finanza pubblica europei e nazionali ed infine le politiche italiane e regionali. Inoltre definisce per ogni missione di bilancio gli obiettivi strategici da perseguire e il contributo fornito dall’amministrazione pubblica.

La Sezione Strategica è composta da due sottosezioni: l’analisi delle condizioni esterne e l’analisi delle condizioni interne.

Nella prima analisi si analizzano gli obiettivi individuati dal Governo per il periodo considerato anche alla luce degli indirizzi e delle scelte contenute nei documenti di programmazione comunitari e nazionali, la valutazione della situazione socio-economica del territorio di riferimento e i parametri economici essenziali ad individuare l’evoluzione dei flussi finanziari ed economici dell’ente.

L’analisi interna concerne l’organizzazione e modalità di gestione dei servizi pubblici locali, gli indirizzi generali di natura strategica relativi alle risorse e agli impieghi e sostenibilità economico-finanziaria, disponibilità e gestione delle risorse umane.

La Sezione Operativa è redatta per il suo contenuto finanziario per competenza per l’intero periodo considerato e per cassa per il primo esercizio e copre l’intero arco temporale del bilancio di previsione. Esso individua per ogni singola missione, i programmi che l’ente vuole realizzare per raggiungere gli obiettivi definiti nella (SeS) e per ciascun programma gli aspetti finanziari della manovra di bilancio.

1.2 Il Documento Unico di Programmazione

Nello scenario normativo precedentemente descritto, il DUP costituisce lo strumento di guida strategica ed operativa degli Enti Locali e rappresenta il presupposto necessario per tutti gli altri documenti di programmazione e presupposto fondamentale dei procedimenti esecutivi aa qualsiasi livello: si divide in due parti principali, una Sezione Strategica ed una Sezione Operativa.

La Sezione Strategica (SeS) sviluppa e concretizza le linee programmatiche di mandato rese all’atto dell’insediamento, come richiesto dall’art. 46 comma 3 del decreto legislativo 18 agosto 2000, n. 267. Tale sezione strategica individua, in coerenza con il quadro normativo di riferimento, gli indirizzi strategici dell’ente: nella SeS sono anche indicati gli strumenti attraverso i quali l’ente locale intende rendicontare il proprio operato nel corso del mandato in maniera sistematica e trasparente, per informare i cittadini del livello di realizzazione dei programmi, di raggiungimento degli obiettivi, delle aree collegate, emergendo così le azioni e le carenze della responsabilità politica o amministrativa.

La Sezione Operativa (SeO) costituisce lo strumento a supporto del processo di previsione definito sulla base degli indirizzi generali e degli obiettivi strategici fissati nella SeS: in particolare contiene la programmazione operativa dell’ente avendo a riferimento un arco temporale sia annuale, sia pluriennale.

La SeO individua, per ogni singola missione, i programmi che l'Ente intende realizzare per conseguire gli obiettivi strategici definiti nella SeS: per ogni programma, e per tutto il periodo di riferimento del DUP, sono individuati gli obiettivi operativi annuali da raggiungere.

Con tale documento di programmazione strategica ed insieme operativa, ovviamente, si costituisce un importante strumento propedeutico dell'attività di controllo strategico e dei risultati conseguiti dall'Ente, con particolare riferimento allo stato di attuazione dei programmi nell'ambito delle missioni e alla relazione al rendiconto di gestione.

Alcuni passaggi sono però indispensabili al fine di elaborare un processo di programmazione che sia, ai sensi di quanto esposto nei paragrafi precedenti, "Specifico", "Misurabile", "Raggiungibile", "Realistico", in un "Tempo stabilito".

Il primo passaggio è consistito nella descrizione del 'Piano di *Governance*', ovvero nella declinazione della strategia che dovrà guidare l'Ente.

Il secondo passaggio è sostanziato nel raccordo tra "Piano di Governo" e la classificazione di bilancio, in Missioni e Programmi, sì da avviare la misurazione delle risorse finanziarie destinate al raggiungimento degli obiettivi di mandato dell'Amministrazione.

Si è inoltre cercato di definire con gli stakeholder interessati dalle singole componenti della strategia, ovvero del piano di governo dell'Amministrazione, come accennato precedentemente, il processo di crescita culturale e metodologico, reso necessario dal nuovo scenario normativo.

Questo DUP è in aggiornamento evolutivo di quanto programmato e realizzato nel 2018, primo anno di Amministrazione, a cui aggiungere i 5/12 del 2017, essendo il Consiglio Comunale e le relative linee programmatiche del Sindaco state approvate con delibera del Consiglio n. 7 del 10.8.2017.

E' altresì un documento dinamico, che si perfeziona necessariamente in corso d'opera nei suoi dettagli operativi, anche con i contributi della Comunità.

Gli elementi operativi sono qui rappresentati in termini contabili ed extra-contabili per la realizzazione delle diverse parti del piano di governo con il fine di rappresentare in maniera integrata e coerente i seguenti documenti:

- Bilancio di previsione,
- Piano della Performance,
- Piano dettagliato degli obiettivi,
- PEG.

2 SEZIONE STRATEGICA (SeS)

2.1 Quadro delle condizioni esterne

2.1.1 Obiettivi individuati dal Governo Nazionale

Questa sezione si propone di definire il quadro strategico di riferimento all'interno del quale si inserisce l'azione di governo dei Comuni e nello specifico della nostra amministrazione.

Questa attività deve essere necessariamente svolta prendendo in considerazione:

- lo scenario nazionale ed internazionale per i riflessi che esso ha, in particolare dapprima con il Documento di Economia e Finanza (DEF) e poi con la Legge di Bilancio, Legge n. 145 del 30.12.2018 sul comparto degli Enti locali e quindi anche sul nostro Ente; Un quadro legislativo anche in fase di assestamento con decreti collegati particolarmente su alcune novelle legislative quali il c.d. "reddito di cittadinanza" e le novelle in materia pensionistica, c.d. quota 100, che inferiscono anche sul quadro programmatico del fabbisogno del personale, oltre ad alcune novelle in materia di inclusione sociale per l'immigrazione, c.d. decreto sicurezza (DL n. 113/2018, convertito con Legge n. 32/2018) di immediato impatto sui procedimenti locali varati in attuazione della precedente normativa. (Come per esempio i progetti SPRAR).
- lo scenario regionale, al fine di analizzare i riflessi di tale programmazione sul nostro ente;
- lo scenario locale, inteso come analisi del contesto socio-economico e finanziario dell'Ente, in cui si inseriscono le nostre azioni.

Le principali scelte che caratterizzano il programma dell'Amministrazione da realizzare nel corso del triennio 2019/2021 hanno un impatto decisivo, nel medio e lungo periodo, sulle politiche di mandato che l'Ente ha fissato di sviluppare nel raggiungimento degli obiettivi, finalità istituzionali e nella programmazione del governo della Città.

A Gennaio 2019 il sistema economico Paese è entrato in recessione!

Per il 2019 La nota di aggiornamento al Documento di Economia e Finanza, così come Deliberata dal Consiglio dei Ministri il 27 Settembre 2018 e presentata dal Ministro dell'Economia e delle Finanze Giovanni Tria sollecita i "**settori strategici** per la crescita su cui il Governo punterà anche per realizzare opportune sinergie pubblico-privato sono in particolare quelli della ricerca scientifica e tecnologica, della formazione di capitale umano, della innovazione e delle infrastrutture, in quanto portatori di effetti rilevanti e duraturi sulla produzione e la capacità del Paese di creare valore." "Il mutamento di strategia di politica economica a sostegno della crescita richiede anche di creare le condizioni favorevoli ad un rapido processo di ristrutturazione e ammodernamento della nostra struttura produttiva. Questo appare ancora più necessario a fronte dell'esigenza di porsi al passo con l'innovazione tecnologica e i mutamenti imposti dall'economia digitale e le nuove dimensioni della competizione globale. A tal fine è anche necessario riformare profondamente la logica e il disegno degli investimenti in capitale umano per favorire l'efficiente allocazione delle risorse".

"**Obiettivi di crescita e di finanza pubblica.** Nella prima metà dell'anno la crescita economica in Italia e in Europa ha rallentato, in corrispondenza di un indebolimento del commercio mondiale e della produzione industriale.... La previsione macroeconomica tendenziale prende atto di questa evoluzione e del peggioramento di alcuni indicatori congiunturali. La stima di crescita del PIL per quest'anno scende dall'1,5 all'1,2 per cento, e la previsione tendenziale per il 2019 viene ridotta dall'1,4 allo 0,9 per cento. Nei due anni seguenti, la crescita riprenderebbe lievemente, salendo all'1,1 per cento. Queste previsioni si basano sulla legislazione vigente, che prevede corposi rialzi delle imposte indirette a partire dal 2019."

"**Per la pubblica amministrazione locale,** motore dello sviluppo territoriale, è necessario operare contemporaneamente su due fronti: da una parte, ripensare le procedure di risanamento finanziario e dall'altra sbloccare il turn over e rafforzare le competenze della dirigenza locale. Inoltre, si intende introdurre misure di semplificazione dirette a ridurre i costi per cittadini e imprese attraverso procedure amministrative telematiche
NOTA DI AGGIORNAMENTO DEL DOCUMENTO DI ECONOMIA E FINANZA 2018 84 MINISTERO DELL'ECONOMIA E DELLE FINANZE uniformi sul territorio, eliminando incertezze applicative e facilitando la fruizione dei servizi e l'attività di

impresa. Si opererà inoltre sui responsabili dei processi e sulle figure manageriali e dirigenziali che dovranno stimolare il cambiamento e promuoverlo, contribuendo a migliorare il sistema che coordinano. E' infatti necessario ripartire dalla dirigenza, rimasta esclusa dalla recente riforma del lavoro pubblico, riconoscendo il merito, favorendo la formazione continua, anche nel settore delle tecnologie digitali, stimolando il raggiungimento degli obiettivi e definendo chiaramente i criteri di valutazione della performance. Questo avverrà in ogni ambito e settore della Pubblica Amministrazione e rappresenterà la chiave di valutazione dei dipendenti pubblici.”.

“Misure per l’efficienza della PA. (D.d.L. ‘Concretezza’) Il Governo ha approvato in via preliminare e presenterà al Parlamento un D.d.L. contenente misure volte a favorire l’efficienza delle pubbliche amministrazioni per prevenire il fenomeno dell’assenteismo nonché garantire assunzioni mirate in modo da favorire anche il ricambio generazionale in tempi rapidi. In particolare, si prevede quanto segue:

- l’istituzione, presso il Dipartimento della Funzione Pubblica, del ‘Nucleo delle azioni concrete di miglioramento dell’efficienza amministrativa’ con il compito di procedere alle rilevazioni dello stato e delle modalità di attuazione delle disposizioni in materia di funzionamento delle P.A. e dell’individuazione di eventuali misure correttive;
- l’introduzione di strumenti biometrici (impronte digitali o iride) per verificare le presenze dei lavoratori pubblici;
- l’adeguamento dei fondi destinati al trattamento economico accessorio del personale in proporzione al numero delle nuove assunzioni;
- la sostituzione dei buoni pasto erogati sulla base delle Convenzioni BP 7 e BPE 1, stipulate da Consip S.p.A. e risolte per inadempimento;
- la possibilità, per le Amministrazioni dello Stato, delle agenzie e degli enti pubblici non economici, di assumere personale a tempo indeterminato in misura pari al 100 per cento del personale cessato dal servizio nell’anno precedente, reclutando, in via prioritaria, figure professionali con elevate competenze in specifiche materie quali la digitalizzazione, la semplificazione dei processi amministrativi, la gestione dei fondi strutturali, la contrattualistica pubblica etc.;
- la possibilità, per le predette amministrazioni, di procedere, nel triennio 2019 – 2021, all’effettuazione di assunzioni, mediante scorrimento delle graduatorie ovvero tramite apposite procedure concorsuali indette in deroga alla normativa vigente in materia di mobilità del personale e senza la necessità della preventiva autorizzazione, da svolgersi secondo procedure semplificate e più celeri.”.

“Il cambiamento della PA costituisce il presupposto e il sostegno per altre azioni di governo (si pensi alle semplificazioni per le start up, per l’accesso ai fondi, per i permessi alle imprese, per l’erogazione dei servizi, etc.). Gli adempimenti burocratici saranno ridotti e si privilegeranno i controlli ex post onde favorire l’iniziativa imprenditoriale. Nell’interazione con la PA, il cittadino potrà ricorrere maggiormente a strumenti digitali in vari ambiti quali, ad esempio, la sanità, il fisco, la previdenza, la mobilità, i servizi anagrafici.”.

“Innovazione e produttività. È di vitale importanza per il Paese investire sull’innovazione e sulla tecnologia, per recuperare un gap consistente sul digitale, sull’offerta di servizi, sulla penetrazione della banda larga - seppure con differenze territoriali - e sulle competenze digitali. Il settore pubblico deve avere un ruolo trainante nel trasformare il nostro Paese in una Smart Nation, ma è necessario che le politiche pubbliche in questo ambito siano tra loro pienamente integrate e coordinate: a tal fine il Governo intende promuovere la creazione, all’interno di ogni Ministero, di un avamposto digitale che sovrintenda alle iniziative digitali dei singoli Ministeri e si coordini con le altre Amministrazioni in una strategia di sviluppo unitaria. In questa prospettiva è essenziale lavorare inserendosi nel programma ‘Europa Digitale’, con il quale la Commissione Europea intende investire 9,2 miliardi per lo sviluppo di settori chiave per l’innovazione (Supercomputer, NOTA DI AGGIORNAMENTO DEL DOCUMENTO DI ECONOMIA E FINANZA 2018 88 MINISTERO DELL’ECONOMIA E DELLE FINANZE Intelligenza Artificiale, Cybersicurezza, competenze digitali, trasformazione digitale della P.A.). In questo ambito, un settore di particolare interesse è quello della tecnologia blockchain, sempre più centrale nello sviluppo del digitale, tanto a livello di iniziativa privata quanto nel settore pubblico. Essa sta attirando investimenti significativi a livello globale e proponendo questioni regolatorie

particolarmente rilevanti. Il Governo intende promuovere una strategia nazionale sulla tecnologia blockchain e tal fine sarà avviato un gruppo di lavoro dedicato, coinvolgendo tutti gli attori dell'ecosistema, dalle istituzioni ai centri di ricerca, dalle Università fino alle start up. A livello europeo, il Governo sta attivando le procedure formali per aderire alla partnership europea sulla tecnologia blockchain, grazie alla quale sarà migliorata la cooperazione tra i Paesi, favorendo lo scambio di esperienze e conoscenze tecniche e regolatorie. Si tratta di un passo cruciale per permettere alle aziende italiane del settore di accedere a programmi di finanziamento europei. In linea con le priorità europee, Il Governo si propone inoltre di aumentare gli investimenti pubblici e privati nell'intelligenza artificiale e nelle tecnologie strettamente connesse, anche attraverso la definizione di una apposita Strategia nazionale e di gruppi di lavoro. A tale proposito il Ministero dello Sviluppo Economico ha pubblicato una call for experts per la definizione della Strategia nazionale sull'intelligenza artificiale. Tra le politiche legate all'innovazione un ruolo trainante è svolto dalla Strategia nazionale per Banda Ultra Larga, essenziale per lo sviluppo sociale ed economico del Paese. L'obiettivo della Strategia è quello di: garantire entro il 2020 la copertura con reti ultraveloci oltre i 100 Mbps ad almeno l'85 per cento della popolazione italiana; estendere la copertura ad almeno 30 Mbps alla totalità della popolazione italiana e la copertura oltre i 100 Mbps a tutte le sedi/edifici pubblici, poli industriali, aree di interesse economico e concentrazione demografica, nonché alle principali località turistiche e agli snodi logistici. Negli ultimi anni gli attori pubblici interessanti e gli operatori del settore hanno contribuito alla realizzazione degli obiettivi prefissati. Nei prossimi anni tali risultati andranno rafforzati, anche semplificando la governance del settore, attualmente dispersa tra una molteplicità di soggetti. Il miglioramento della governance ridurrebbe le problematiche legate allo stanziamento e all'utilizzo integrale delle risorse disponibili andando a incidere sull'unitarietà e sulla velocità nell'attuazione della Strategia Nazionale. Il Governo intende inoltre superare il problema dei ritardi nella infrastrutturazione determinati dal mancato rilascio delle autorizzazioni, favorendo il dialogo tra i diversi livelli istituzionali coinvolti ed assicurando forme più incisive di controllo dello stato di avanzamento delle opere realizzate. Un'ulteriore attività, fondamentale per la realizzazione della Strategia Nazionale, riguarda infine la definizione della seconda parte del Piano Nazionale Banda Ultra larga con l'intervento nelle aree grigie. A tale riguardo è necessario IV. LA STRATEGIA DI RIFORMA DEL GOVERNO MINISTERO DELL'ECONOMIA E DELLE FINANZE 89 impegnare i fondi previsti nella delibera CIPE6 , previa ripresa del dialogo in materia con la Commissione Europea. Il Governo è impegnato nello sviluppo del 5G attraverso la sperimentazione, l'adozione ed il rilascio di nuovi servizi e, in prospettiva, l'introduzione di piattaforme digitali di nuova generazione. A tal fine la procedura di gara per l'assegnazione delle frequenze è stata avviata e, alla luce della segnalazione trasmessa dall'Autorità di settore, verrà istituito un tavolo di coordinamento tra tutti i soggetti interessati al fine di assicurare che il percorso di trasformazione del sistema radiotelevisivo e il trasferimento delle frequenze nella banda 700 MHz avvenga senza ritardi rispetto alle scadenze stabilite, assicurando gli obiettivi di bilancio e le legittime esigenze di tutti gli attori coinvolti. In seguito si provvederà a migliorare l'allocazione e l'utilizzo dello spettro, anche al fine di reperire ulteriori risorse finanziarie per il bilancio pubblico. Per stimolare la domanda di servizi digitali verrà dato ulteriore impulso al piano WiFi.Italia.IT, avviando la seconda fase del progetto che prevede il rinnovo dell'APP dedicata, la creazione di un software ad hoc per i portatili ed il lancio dei bandi per i Comuni per l'installazione degli hotspot prestando una particolare attenzione, alla luce delle risorse disponibili, alle aree terremotate e ai Comuni sotto i 2000 abitanti. Occorre potenziare l'integrazione tra rete fisica e 5G, concentrando l'attenzione non solo sulla domanda domestica e i centri urbani, ma rafforzando la capacità di fornire connettività nelle aree del Paese dove più forte è la presenza di imprese e la vocazione a programmi di ricerca e sviluppo. Per favorire la fibra si punta all'incentivazione e all'utilizzo di servizi e prodotti da parte di aziende e privati, anche attraverso nuovi modelli di sperimentazione e partenariato a 'zero burocrazia per l'innovazione' in specifiche aree del Paese (aree sulle quale misurarsi anche in termini di profili su Aiuti di Stato e su vincoli/opportunità per le imprese che accedano alle risorse). Sono allo studio disposizioni che considerano l'Italia come un Paese in cui si possano trasformare le esigenze del settore pubblico in un volano di politica industriale, stimolando strumenti per il procurement e il partenariato pubblico privato. Per rafforzare la capacità dei cittadini di rispondere alla sfida della nuova rivoluzione industriale si intende favorire, anche attraverso un'azione concordata con gli altri Ministeri competenti e le Regioni, lo sviluppo di competenze distintive per lavoratori e consumatori in materia di innovazione. Per far questo è necessario anche orientare le risorse del Fondo Sociale Europeo (FSE) e

dei fondi professionali verso una grande operazione-Paese di adeguamento e anticipazione dei trend tecnologici.”

Gli investimenti svolgono un ruolo cruciale ai fini del rilancio della ripresa per questo il DUP del Comune di Molfetta sin dalle sue linee programmatiche di mandato è fondamentalmente basato su tre direttrici principali:

- a) coesione sociale;
- b) investimenti;
- c) innovazione tecnologica.

2.1.2 Analisi demografica

Tra le informazioni di cui l'Amministrazione deve necessariamente tenere conto nell'individuare la propria strategia, l'analisi demografica costituisce certamente uno degli approfondimenti di maggior interesse: l'attività amministrativa è diretta a soddisfare le esigenze e gli interessi della propria popolazione che rappresenta il principale *stakeholder* di ogni iniziativa.

Dati Anagrafici

Voce	2014	2015	2016	2017	2018
Popolazione al 31.12	60.058	59.874	59.623	59.470	59.293
Nuclei familiari	23.577	24.560	24.678	24.836	24.969
Popolazione maschile	29.081	29.043	28.940	28.848	28.768
Popolazione femminile	30.977	30.831	30.683	30.622	30.525
Comunità convivenze	22	33	19	21	20

Andamento demografico della popolazione

	2014	2015	2016	2017	2018
Iscritti da altri comuni	480	510	496	596	534
Cancellati per altri comuni	712	586	542	541	586
Cancellati per l'estero	68	87	111	85	91
Altri cancellati	144	111	145	149	159
Saldo migratorio e per altri motivi	-200	-73	-117	-42	-60
Numero medio di componenti per famiglia	2,54	2,43	2,41	2,39	2,37
Iscritti dall'estero	193	121	107	153	109
Altri iscritti	51	80	78	68	43

Composizione della popolazione per età

Voce	2014	2015	2016	2017	2018
Età prescolare 0-6 anni	3.509	3.389	3.338	3.321	3.279
Età scolare 7-14 anni	4.485	4.435	4.259	4.198	4.329
Età d'occupazione 15-29 anni	9.854	9.703	9.438	9.432	9.280
Età adulta 30-65 anni	29.453	29.385	28.387	28.878	29.015
Età senile > 65 anni	12.757	12.962	14.201	14.356	13.459

Distribuzione della popolazione di Molfetta per classi di età da 0 a 18 anni al 1° gennaio 2018. Elaborazioni su dati ISTAT.

Il grafico in basso riporta la potenziale utenza per l'anno scolastico 2018/2019 le scuole di Molfetta, evidenziando con colori diversi i differenti cicli scolastici (asilo nido, scuola dell'infanzia, scuola primaria, scuola secondaria di I e II grado).

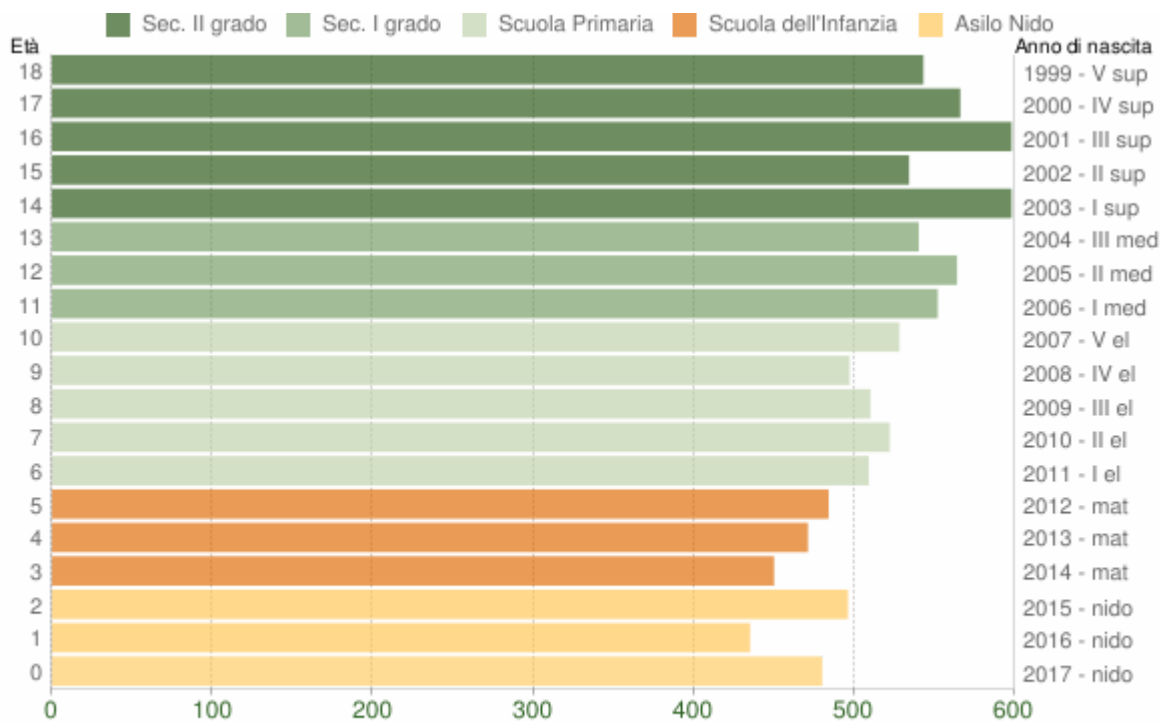

Popolazione per età scolastica - 2018

COMUNE DI MOLFETTA (BA) - Dati ISTAT 1° gennaio 2018 - Elaborazione TUTTITALIA.IT

2.1.3 Analisi del territorio e delle strutture

Analisi del contesto esterno a livello generale

In relazione al contesto esterno in cui l'Ente è chiamato ad operare, si evidenzia che la realtà economica e sociale del territorio di Molfetta è una realtà storicamente sana, con risorse storiche, economiche e culturali di rilievo. Molfetta ha un'importante area artigianale e industriale, con importanti insediamenti commerciali e della logistica, rimane una discreta flotta peschereccia, seppure ridotta rispetto al dato storico, con un importante porto multifunzione in fase di una importante ristrutturazione sia per la parte commerciale, peschereccia e con nuovi pontili per l'approdo turistico, con un mercato ittico ed ortofrutticolo all'ingrosso, rispetto ai pochi mercati all'ingrosso rimasti in Puglia.

Tuttavia in questo momento storico, vi sono criticità dovute alla crisi economica internazionale che colpisce anche l'Italia e di conseguenza il territorio Molfettese. Si assiste, infatti, da un lato ad un aumento della domanda di assistenza e supporto da parte di cittadini in difficoltà e dall'altro ad una diminuzione delle risorse disponibili da parte dell'Ente a causa dei continui tagli dei trasferimenti erariali da parte dello Stato e della Regione; inoltre si ricorda come dal 1997 a fronte di una continua delega di funzioni dallo Stato agli enti locali non ha mai fatto seguito una eguale delega di risorse umane, strumentali e finanziarie.

IL TERRITORIO

Molfetta, che si affaccia sul Mar Adriatico, si trova, a 25 chilometri (distanza *ferroviaria* tra le stazioni centrali) a nord ovest di Bari, stretta tra Bisceglie a nord-ovest e Giovinazzo a sud-est, in posizione praticamente baricentrica rispetto all'andamento della costa adriatica della Puglia. Sorta anticamente sull'isoletta di *Sant'Andrea*, l'area urbanizzata ha un fronte mare di circa 3,5 chilometri a levante e altrettanti a ponente rispetto al nucleo antico e al porto.

Il territorio si estende verso l'entroterra murgiano, confina anche con il comune di Terlizzi, a sud.

Dal punto di vista geomorfologico, esso è costituito dalle bancate calcaree del Cretaceo inferiore, piuttosto profondamente carsificate come dimostrato dal sito naturalistico-archeologico del Pulo e dalle profonde voragini carsiche in cui ci si imbatte molto spesso durante gli scavi per la realizzazione dei piani di fondazione dei nuovi edifici, concentrate in particolare lungo i margini delle *lame* che lo solcano in direzione mediamente perpendicolare alla costa. Le lame stesse costituiscono di per sé una delle forme macroscopiche di *carsismo epigeo* e rappresentano un forte indizio di presenza di forme carsificate ipogee.

CENNI STORICI

Certamente il territorio fu abitato sin dal neolitico, come attestano i reperti archeologici rinvenuti nella dolina denominata "Pulo" a 2 km dalla città, grande sprofondamento di origine carsica.

Le origini di Molfetta risultano incerte. Infatti alcuni storici affermano sia stata fondata dai Greci, altri dai Romani e altri ancora dai Dalmati, anche se molti concordano che si tratti dell'antica Respa.

Probabilmente, all'epoca romana, Molfetta sarà stato il luogo di sbocco al mare dell'importante città di Ruvo, comunque notizie certe risalgono al X secolo quando su atti notarili compare il nome di Melphi. Da questo periodo la vivacità commerciale dei molfettesi fa aumentare il prestigio della città, come dimostra la stipula di un patto politico-commerciale nel 1148 con Ragusa (attuale Dubrovnik) e nello stesso secolo inizia la costruzione della grande chiesa "Duomo Vecchio".

Nel periodo normanno fu feudo dei Bassaville, ma avendo una certa autonomia sviluppò rapporti commerciali con Veneziani, Amalfitani, Greci, Slavi e Dalmati.

Nel 1522 Molfetta fu ceduta in feudo al duca di Termoli, poi passò sotto i Gonzaga, agli Spinola e ai Gallarati Scotti fino al 1806, quindi seguì le vicissitudini del regno di Napoli sino all'annessione al regno d'Italia nel 1860.

Le scarse fonti documentate non ci fanno ripercorrere le tappe più antiche. Si possono vedere sparsi per il territorio insediamenti neolitici (VI-V millennio a.C.), reperti di sepoltura di epoca ellenistica (IV-III sec. a.C.), e monete di epoca Magnogreca e Romana. Alcuni reperti ritrovati nella

contrada di Agliano, risalenti al 300 circa a.C., attestano la presenza greca nell'attuale territorio di Molfetta. Probabilmente si trattava dell'ultimo avamposto tarantino verso il Salento meridionale, popolato dai Messapi. Il primo documento rintracciato dagli storici attraverso cui si può risalire alle origini del borgo di Molfetta, e nel quale si fa menzione dell'esistenza di questo paese, risale al 1417. Si tratta, nello specifico, di un assenso prestato dalla Regina Giovanna II al milite Ciccarello Montefusco, per comprare la Baronìa di Uggiano con il suo Castello, con il Casale di Erchie, e i feudi di S. Vito e di S. Stefano e altri tenimenti. Nel 1417 esisteva dunque per certo il Casale di Molfetta ed era abitato. Risulterà poi disabitato nel 1454 a causa di incursioni e riabitato verso la seconda metà del secolo XV.

Le ipotesi sull'origine del toponimo "Molfetta" sono diverse, e talune anche assai disparate. Alcuni lo fanno risalire alle origini del borgo nato tra la fine del XIV e gli inizi del XV secolo sulle rovine del diruto Casale Castelli. Altri rintracciano una origine molto più antica e indicante il perpetrarsi di un nome legato alle vicende dei luoghi e perciò coesistente con "Castelli". Tra i sostenitori della prima ipotesi, l'Arditi fa derivare "Molfetta" dal termine *Soave* riferito alle qualità della terra e al clima (Arditi, *Corografia fisica e storica della Provincia di Terra d' Otranto*, 1879, pag. 549). Il Colella lo riferisce a "*Molfetta, plurale di Sabuum, che ha il significato di detrito arenoso*" (Colella, *Giovanni "Toponomastica Pugliese"*, Trani, 1941 p. 460). Il Coco contesta e rigetta diverse ipotesi dopo averle illustrate, e propende per la derivazione dal cognome di una nobile famiglia salernitana di origini romane, la famiglia *Molfetta* (Coco P. in "Cenni Storici di Molfetta", pag. 67).

Tra i sostenitori delle origini molto più antiche del toponimo, il Pacelli, in un manoscritto rintracciato e citato dallo stesso Coco, riferisce le origini al termine "*sapa*" riferita ad una varietà di mosto cotto e ad un popolo tracio-illirico, i *Sapei*, che secondo il Pacelli (il quale riprende a sua volta dei passi di Plinio) si sarebbe portato da queste parti in antichità e sarebbe legato anche alla produzione di quella bevanda. Il Pichierri riprende e fa anche sua l'ipotesi del Pacelli, correggendo alcune critiche del Coco che a sua volta ha contestato il Pacelli (cfr. Pichierri Gaetano, in "Omaggio a Molfetta", Del Grifo, LE, pp.234-235). Orazio Desantis riferisce l'origine del nome Molfetta all' antico suffisso *Sabh-Saf* matrice di una pluralità di termini e di nomi di popolazioni italiche, riprendendo anche alcuni studi del Devoto. Cita poi il Parlangei che nei suoi studi rintraccia i termini messapici *Saba* e *Sabaziaro* (Parlangei, O. *Studi messapici* Mi, 1990). Il Desantis ipotizza anche una connessione con la divinità traco-illirica *Sabazios* riproponendo così una delle ipotesi citate dal Coco e ritenute plausibili dall'erudito francescano ma poi scartate a favore di quella della derivazione dalla famiglia salernitana. A sostegno di queste ipotesi il Desantis cita invece, lo stanziamento di popolazioni tracio-illiriche nel territorio pugliese e ancora, la connessione *Sabazios - Sapa - Sapei* riacciandosi così alle ipotesi del Pacelli e del Pichierri (Desantis, O. "Nuove congetture sul toponimo salentino Molfetta", in *Molfetta nella storia* a cura di Lomartire G., Cressati, Ta, 1975, pp. 94-97).

Particolare cenno merita il Pulo. A seguito del terremoto in Irpinia, del 23 novembre del 1980, la cavità carsica del Pulo appena fuori l'abitato, e che da diversi anni veniva utilizzato nel periodo natalizio come cornice scenografica per la messa in scena del locale "presepio vivente", fu dichiarata inagibile e chiusa alla pubblica fruizione per motivi di sicurezza. Finalmente nel 1995 si sono potuti iniziare i lavori di recupero culminati con la restituzione al pubblico delle fabbriche della nitriera borbonica. Con il termine Pulo si indicano generalmente doline carsiche di grandi dimensioni, generalmente munite di almeno un inghiottitoio, che può essere palese o occulto.

In particolare il Pulo di Molfetta si differenzia dagli altri per essere una dolina a pozzo a causa delle pareti strapiombanti su praticamente tutto il contorno, e di crollo, in relazione al fatto di essersi originata dal collasso o della volta di un'unica grande grotta sotterranea o, come più probabile, di più cunicoli e cavità facenti parte di più pozzi carsici contigui (detti polje), con crolli che si sono succeduti scaglionandosi nel tempo.

Le pareti del Pulo sono costellate da numerose grotte, che si sviluppano anche su più livelli (fino a quattro come nella "grotta del Pilastro"), e cunicoli spesso intercomunicanti che denotano l'intensa attività carsica di cui sono state protagoniste insieme al potente acquifero di cui verosimilmente facevano parte.

In tutte le cavità, però, essendo assente lo stillicidio delle acque, non si rinvengono formazioni di stalattiti e stalagmiti.

Il salnitro che si rinviene nelle grotte sotto forma di incrostazioni ed efflorescenze biancastre, che rivestono vaste superfici all'interno delle stesse, ne fece per pochi decenni, tra il 1785 e i primi del

XIX secolo, una miniera di questo materiale che le contemporanee ricerche nel mondo della Chimica degli Elementi avevano individuato come componente essenziale della polvere da sparo. Pertanto, su Regio decreto del sovrano Borbone dell'epoca, fu autorizzata la costruzione "in loco" di una nitriera, cioè di una fabbrica di polvere da sparo, proprio a pochi passi dal luogo di estrazione, poiché era particolarmente idoneo sia per motivi di sicurezza delle lavorazioni (lontano dal centro abitato), sia per motivi militari, essendo il sito sufficientemente occultato alla vista dei più.

A causa dell'interesse militare del sito, al suo ingresso fu costruito un "Corpo di Guardia" dove alloggiava il personale posto a sentinella delle attività estrattive che vi si svolgevano.

Il Pulo inoltre è caratterizzato da vegetazione spontanea comune nel territorio accanto a specie esclusive di questo habitat, secondo classificazioni avvenute in tempi diversi a opera di vari studiosi, tra cui il botanico molfettese G. Muscati e in tempi più recenti dalla dott.ssa Lucia Camporeale che nel suo lavoro di tesi (1953) individuò nel Pulo 136 diverse specie vegetali spontanee, tra cui la rara *Micromeria nervosa*. Tra queste, si trovano piante introdotte dall'uomo nel corso dei millenni, sia alberi (fichi, fichi d'India, nespole, azzeruoli, ecc.) che specie erbacee aromatiche (melissa, camedrio bianco, mente varie) accanto ad alberi e cespugli tipici della macchia mediterranea (lentisco, biancospino, alloro, melograno, viburno, carrubo, ecc.).

ARCHITETTURE RELIGIOSE

- **Il Duomo di San Corrado**, originariamente dedicato a Maria SS. Assunta in Cielo, è situato ai margini dell'antico borgo di Molfetta, di fronte al porto. Costruito fra il 1150 e la fine del Duecento, costituisce un singolare esempio dell'architettura romanico-pugliese. In origine il Duomo fu dedicato a Maria SS. Assunta e fu l'unica parrocchia esistente a Molfetta fino al 1671. Nel 1785 la sede della Cattedrale fu trasferita all'attuale Cattedrale di Maria SS. Assunta in Cielo e da allora il Duomo Vecchio prese il nome del patrono San Corrado.

- **La Cattedrale di Maria SS. Assunta**, la cui maestosa facciata, ultimata nel 1744 dopo anni di lavori avviati nel periodo compreso tra aprile del 1610 e luglio del 1611 e proseguiti nel XVIII secolo, fu edificata unitamente al collegio dei Gesuiti.

Sulla facciata, in alto, è collocata una grande statua marmorea di Sant'Ignazio di Loyola, fondatore della Compagnia di Gesù. Responsabili della costruzione dell'edificio furono i padri Gesuiti fino al 1773; successivamente fu sottoposta a lunghi restauri durante i quali fu ampliata l'abside, furono rifatti la pavimentazione, la sagrestia e il battistero e fu eretto il campanile.

Divenuta Cattedrale nel 1785, essendo ormai il Duomo di San Corrado divenuto insufficiente alle esigenze di culto dell'aumentata popolazione, in essa si conservano, in un'urna d'argento, le spoglie del patrono san Corrado di Baviera. Fra le altre opere custodite nella Cattedrale ricordiamo la Dormitio Mariae attribuita allo Scacco (XVI secolo), il monumento sepolcrale del naturalista e storico molfettese Giuseppe Maria Giovene, posto a sinistra dell'altare dedicato a San Corrado e su questo la magnifica tela del Giaquinto raffigurante l'Assunzione della Madonna in cielo. In uno degli Altari laterali della Cattedrale, si conservano, alla venerazione dei fedeli, la Mitria e il Pastorale appartenuti al Servo di Dio don Tonino Bello, in odore di Santità.

- **La Basilica della Madonna dei Martiri**. La costruzione del nucleo primitivo della chiesa (corrispondente, nell'assetto odierno, alla sola area occupata dall'altare maggiore) ebbe inizio nel 1162. Tuttavia la chiesa attuale non coincide con quella originaria perché intorno al 1830 l'edificio sacro subì rilevanti modifiche.

La Chiesa, proclamata Basilica Pontificia Minore nel 1987, accoglie al suo interno pregevoli dipinti tra i quali encomiabile un'immagine della Madonna dei Martiri, trasportata dai Crociati nel 1188, particolarmente cara ai molfettesi, in special modo ai marinai.

- **La Chiesa del Purgatorio**, dedicata a Santa Maria Consolatrice degli Afflitti, fu edificata a partire dal 15 agosto 1643 per volontà del sacerdote Vespasiano Vulpicella, su un terreno comunale denominato "delli Torrijonj", acquistato l'anno prima (22 agosto 1642). Costruita in pietra locale fino al 1655 e consacrata il 6 dicembre del 1667, presenta una magnifica facciata in stile tardo-rinascimentale, su cui si apre un unico portale di ingresso, fiancheggiato da quattro statue collocate in nicchie dei Santi: Pietro, Stefano, Paolo e Lorenzo. All'interno del tempio sono custodite tele di Bernardo Cavallino (XVII secolo) e di Corrado Giaquinto oltre che la statua dell'Addolorata (che viene recata in processione il venerdì di Passione) e le sei statue in cartapesta, tutte opere dello scultore cittadino Giulio Cozzoli, culminanti nello struggente gruppo della cosiddetta Pietà, che vanno in processione il Sabato Santo.

Questa chiesa, che esercita un fascino indiscutibile su gran parte della popolazione molfettese, è fatta oggetto di un culto intenso da devoti provenienti anche dagli stati esteri verso i quali sono emigrate molte famiglie nei tempi passati e la devozione si è tramandata di padre in figlio. Ciò è dovuto sicuramente al culto particolarmente partecipato che ispira la presenza delle statue dell'Addolorata e soprattutto della Pietà (ispirata da quella più famosa del Michelangelo) che è il fulcro della processione in cui culminano, il Sabato Santo, le celebrazioni della Settimana Santa, prima della Veglia Pasquale.

Questa chiesa ha la particolarità, non essendo una "parrocchia", che è l'unica nella quale possono essere celebrate le esequie di domenica, poiché nelle altre non si possono interrompere le funzioni domenicali.

- **La Chiesa Chiesa della SS. Trinità** è formata da un'unica navata ed è completata da un piccolo campanile a vela. Situata lungo il Corso Dante, accanto a quella dedicata a Santo Stefano, è meglio conosciuta come chiesa di Sant'Anna. Le prime notizie risalgono al 1154, epoca in cui apparteneva ai Padri Benedettini della Santissima Trinità di Venosa.

- **La Chiesa del Sacro Cuore di Gesù** fu edificata dall'architetto piemontese Giuseppe Momo sul suolo del vescovo molfettese Pasquale Gioia, il quale pose la prima pietra della chiesa nel 1926. Nell'anno successivo la chiesa fu aperta al culto e consacrata. Il robusto complesso ecclesiale, a tre navate, è accompagnato dal maestoso campanile in pietra con cuspide terminale, alto 41 m.

- **La Chiesa di San Domenico.** La costruzione della chiesa fu iniziata nel 1636 e ultimata dopo circa mezzo secolo. La consacrazione risale al 1699. La facciata principale, in stile barocco, è preceduta da un pronao con tre archi a tutto sesto; nelle nicchie laterali sono collocate le statue di Santa Caterina d'Alessandria e di Santa Maria Maddalena, protettrici dell'Ordine Domenicano. Nella chiesa sono conservati due pregevoli esempi di arte barocca locale tra cui una tela di Corrado Giaquinto (XVIII secolo) raffigurante la Madonna del Rosario.

- **La Chiesa dell'Immacolata.** La costruzione della Chiesa dell'Immacolata fu iniziata nel 1874 e successivamente i lavori, sospesi per mancanza di fondi, furono portati a termine grazie ai finanziamenti di munifici benefattori. La chiesa fu aperta al culto nel 1892 ed elevata a parrocchia nel 1895. L'interno, in stile neoclassico come la facciata, è diviso in tre navate da imponenti colonne di granito scuro sormontate da capitelli ionici. Il campanile, che si eleva maestoso alle spalle della chiesa, è alto 34 m ed è caratterizzato nella parte terminale da elementi ornamentali che ricordano lo stile barocco.

- **La Chiesa di San Gennaro.** La costruzione della chiesa, iniziata nel 1788, fu ultimata nel 1820 e la sua consacrazione avvenne il 17 giugno del successivo anno (1821). Fu la prima chiesa eretta extra moenia, cioè fuori della cinta muraria della città vecchia. Essa porta il nome del suo fondatore, Monsignor Gennaro Antonucci, che nel 1785 la elevò a parrocchia. Presenta una pianta a croce latina ed è comunemente denominata "la Parrocchia".

- **La Chiesa di Santo Stefano**, le cui prime notizie risalgono al XIII secolo, fu ricostruita nel 1586. All'interno della chiesa sono conservati il dipinto raffigurante la Madonna con l'Arcangelo, il Tobio di Corrado Giaquinto, una statua lignea di San Liborio alta 1,60 m di autore sconosciuto del XVII secolo e la statua di Santo Stefano protomartire, in cartapesta, opera di Giulio Cozzoli. Nella chiesa inoltre sono custoditi i 5 Misteri che vengono portati in processione il Venerdì Santo.

- **La Chiesa di San Bernardino** è tra le più antiche di Molfetta. Essa fu edificata nel 1451 e restaurata e ampliata nel 1585 in seguito ai danni riportati durante il sacco di Molfetta del 1529. Fra le rilevanti testimonianze artistiche conservate nel suo interno si ricordano le tele "l'Adorazione dei pastori" e il "San Michele Arcangelo", realizzate nel periodo 1596-97, dal pittore fiammingo Gaspar Hovic e un Polittico della Visitazione realizzato, forse, da un anonimo maestro dei Santi Severino e Sossio (1483).

All'interno della Chiesa, si può ammirare la Cappella Passari, in pietra bianca leccese detta "pietra di seta" per la sua grande duttilità e fragilità. Recentemente restaurata, la Cappella Passari si sviluppa in altezza ed ha una struttura prospettica di grande impatto. Al suo interno, sono collocati due dipinti di Francesco Cozza: la Madonna del Cucito e la Fuga in Egitto.

- **La Chiesa di Sant'Andrea Apostolo**, collocata in Via Piazza, nell'antico borgo, esisteva già nel 1126. Rifatta nel XVI secolo, come si deduce dalle iscrizioni poste sul cornicione esterno della facciata, nella chiesa si venera Sant'Antonio di Padova.

- **La Chiesa di San Pietro Apostolo** risale a epoca anteriore al 1174. Situata nella città vecchia, nel 1571, fu riedificata e ampliata con l'edificazione dell'annesso monastero di monache. Subì un

primo restauro nel 1731, per riparare i danni subiti dal terremoto del 20 marzo del medesimo anno. Nel periodo 1750-56 fu ricostruita dalle fondamenta con una facciata barocca. Nell'interno della chiesa si custodisce la statua lignea di Maria SS. del Carmelo, opera dello scultore napoletano Giuseppe Verzella.

- **La Chiesa del SS. Crocifisso o dei Padri Cappuccini**, situata nell'attuale Piazza Margherita di Savoia, è attigua al monastero eretto a opera dei Padri Cappuccini. Il convento fu edificato nel periodo che va dal 1571 al 1575, seppur i lavori proseguirono sino al 1617. La chiesa alla data del 27 dicembre 1586(85) non era ancora stata completata. All'interno, sull'altare maggiore, si può ammirare un crocifisso in legno di scuola veneziana donato nel 1682 dal sacerdote don Francesco Antonio Cucumazzo (o Cucomazzo). Il Crocifisso ha per sfondo una pala d'altare rappresentante il Calvario. Alla base della tela, realizzata nel medesimo anno 1682 dal chierico-pittore bitontino Nicola Gliri (1634-1687), si trovano due stemmi gentilizi. Uno appartiene alla famiglia del committente/donatario. L'arma, infatti, rappresenta uno scudo diviso in due parti uguali: a destra è dipinto il blasone del padre, Giovanni Leonardo Cucumazzo di Ruvo; a sinistra quello della madre, C(hi) ara Donata di Simone Esperti.

- **Il Palazzo del Seminario**. Lo scoppio del primo conflitto mondiale obbligò nel 1915 lo spostamento della sede del Seminario Regionale, fondato nel 1908 da Papa Pio X, da Lecce a Molfetta. Dopo un ulteriore e breve spostamento di sede a Terlizzi, il Seminario Regionale fece ritorno a Molfetta nel 1918 nei locali del Seminario Vescovile, dove rimase fino al 1925. Tuttavia esigenze di spazi più ampi costrinsero a pensare a un edificio totalmente nuovo, per la cui progettazione ci si rivolse all'architetto Giuseppe Momo, da anni impegnato in quello specifico genere di costruzioni. I lavori, iniziati nel 1925, si protrassero per un anno e mezzo; l'inaugurazione del nuovo Seminario Regionale, intitolato a Pio XI avvenne il 4 novembre 1926.

Dotato di una facciata sobria e dignitosa, il Palazzo del Seminario Regionale presenta un interno molto spazioso, da cui si diparte un massiccio scalone centrale, lateralmente al quale si accede a un porticato che introduce in un chiostro delimitato da colonne di stile romanico. Al centro di questo è collocata una fontana in ferro fuso costituita da due vasche sovrapposte. Il Seminario, in cui i giovani di tutta la Puglia vengono formati in vista dell'Ordine sacro del presbiterato, ospita al suo interno, dal 1957, anche una biblioteca e una ricca raccolta museale.

ARCHITETTURE CIVILI

- **Palazzo Giovene**, cinquecentesco edificio oggi sede dell'amministrazione comunale. Edificato dalla famiglia "de Luca" passò poi al casato degli "Esperti" che nel 1772 lo cedette ai "Giovene". La facciata rinascimentale è caratterizzata da un importante portale costituito da una struttura in bassorilievo, munita di architrave, con effetto di "*trompe l'oeil*", terminante alla quota del marcadavanzale del piano superiore, con il portone inserito in un arco a tutto sesto; questo è incorniciato, lateralmente, da due piedistalli che reggono due colonne ioniche, sopra i quali si distinguono la statua di un guerriero e quella di un musicista, rispettivamente alla destra e alla sinistra di chi entra. Nel XIX secolo era stato dotato di un terzo piano fuori terra che costituì una delle principali cause del dissesto strutturale che lo rese inutilizzabile per buona parte del XX secolo. Tale inutile, anzi dannosa, sopraelevazione fu demolita nel 1965, quindi il palazzo ha subito profondi interventi di restauro tra il 1976 e il 1981. Il palazzo ospita, oltre la sede del Consiglio Comunale, anche, nel piano interrato, una Galleria di Arte Contemporanea dove sono conservate opere di importanti artisti locali, e al piano terra la *sala stampa* annessa alla "sala Giunta", nonché una collezione di modelli in scala medio-grande dei più caratteristici mezzi da trasporto trainati da cavalli che erano tipici del territorio prima della diffusione dell'automobile e dei mezzi consimili, oltre all'Ufficio per le Relazioni col Pubblico.

Nella sala del Consiglio hanno trovato posto, lungo le pareti, i ritratti della Galleria degli Uomini illustri Molfettesi che prima del restauro di questo edificio erano esposti, stretti uno accanto all'altro, alla quota di imposta della volta a padiglione nella *sala degli specchi* del vecchio palazzo del Municipio, all'isolato accanto a questa ultima sede.

- **Palazzo Cavalletti** sorge a Molfetta, in piazza Vittorio Emanuele II, intitolata al Re alla fine del secolo scorso, in seguito all'avvenuta Unità d'Italia, e dove tuttora fa mostra di sé il monumento dell'antico sovrano. Oggi la zona è centrale nell'insediamento molfettese, mentre alla fine del '700, epoca a cui risale il palazzo, costituiva la zona di nuova espansione della città, tanto che nel 1790 venne sistemata la strada nuova che andava dal Pozzo dei Cani al palazzo Cavalletti. Quest'opera si

rese necessaria perché nel 1789 erano stati completati i lavori di costruzione della Strada Consolare di Puglia (poi S.S. 16), da Bisceglie a Molfetta.

- **Palazzo Dogana** sorge ai margini del borgo antico, di fronte al porto. Nel corso del tempo è stato sede del Seminario Vescovile, poi trasferitosi nella sede attuale, e della dogana. Dopo diversi anni di abbandono è stato avviato, nel 2017, il cantiere che trasformerà l'edificio in un hotel di lusso.

- **Palazzo della Musica** in fase di completa ristrutturazione, da sempre, curato da don salvatore Pappagallo sino alla sua morte in cui intere generazioni di musicisti sono stati preparati, alla conclusione dei lavori riprenderà la sua storica funzione.

- **Sala dei Templari** – Situata in Piazza Municipio, prende il suo nome dalla presenza in città dell'ordine cavalleresco medievale. In questa zona infatti si trovava una chiesa dedicata a San Nicola e una Casa del Tempio, utili ad amministrare gli altri possedimenti dell'Ordine, tra cui spiccano grandi uliveti. Esisteva già nel 1216 ed è stata domus dei Templari, i quali tra la fine del XII e l'inizio del XIII sec. si erano stanziati permanentemente in città con l'apertura di una propria casa, sia per usufruire del porto per imbarcare scorte, provviste e persone per la Terra Santa e probabilmente anche per meglio amministrare le proprietà che possedevano nel territorio molfettese. La chiesa di S. Nicola rimase ai Templari sino alla soppressione dell'Ordine (1312). Oggi all'interno della sala è evidente il palinsesto delle strutture precedenti, lasciate a vista, che disegnano una diversa situazione strutturale inglobata da quella attuale. Qui sono ospitate mostre di artisti contemporanei, conferenze e incontri culturali.

- **Ospedale dei Crociati** – La Puglia durante il Medioevo è stata costantemente percorsa dai pellegrini che si recavano a San Michele del Gargano, a San Nicola di Bari e si imbarcavano per Gerusalemme. Certamente luogo di sosta e cura di pellegrini era a Molfetta l'Ospedale detto "dei Crociati" vicinissimo agli antichi approdi di Cala San Giacomo e Cala dei Pali e risalente al secolo XI. Posto a Nord della Basilica della Madonna dei Martiri, edificato su una struttura preesistente, è caratterizzato da forme essenziali, con arcate regolari in pietra, sorrette da massicci pilastri che lo dividono in tre navate. Lungo i muri perimetrali interni si notano mensole per lucerne e nicchie.

- **Torri di avvistamento.** Di grande rilevanza storica, culturale ed economica dell'hinterland molfettese, sono state nel Medioevo e all'incirca fino al XVIII secolo le torri disseminate nel territorio rurale di Molfetta e raggruppate lungo tre immaginarie direttrici che sono Molfetta-Bitonto, Molfetta-Terlizzi e Molfetta-Ruvo-Corato. Verso Bisceglie e in prossimità del confine con il suo territorio, si erge a picco sul mare (su uno spuntone di costa rocciosa oggi in erosione) l'unica torre di avvistamento chiamata, sin dal 1569, "Torre Calderina" o "Torre del Porto di San Giacomo", torre costiera del XVI secolo, particolarmente importante in quanto posizionata in un luogo strategico poiché da essa era possibile il collegamento visivo con il Castel del Monte e quindi comunicare per tempo anche agli abitati non rivieraschi più interni (verso Andria e oltre ancora, sino all'altopiano murgiano) il sopraggiungere di eventuali incursioni dal mare. Essa faceva parte del complesso sistema di torri di avvistamento del Regno di Napoli. La sua posizione permetteva la difesa del porto di San Giacomo, approdo medievale di Molfetta. Oggi, questa torre si trova al centro dell'omonima area protetta, proposta come *SIC* (cioè Sito di Importanza Comunitaria) dalla Unione europea. Sulla SS. 16 è collocata la struttura conosciuta con il nome di "Torre della Cera", realizzata nel 1770 per conto del nobile Pietro Gadaleta *alias* "della Cera" (nonno materno di Pietro Colletti, poi Colletta). Altre strutture adibite a posti di osservazione (avvistamento), inserite nel tessuto urbano, erano: una delle due torri del Duomo (Vecchia Cattedrale) e il Torrione detto "del mare che passa", noto come Torrione Passari. Il Torrione Passari, in realtà, era un elemento della cintura difensiva della città.

Le torri dell'agro rurale, utilizzate per villeggiatura o per supporto delle attività agricole, erano caratterizzate da arredo di tipo difensivo (es.: la presenza di caditoie). Delle oltre venticinque strutture ricordiamo Torre Gavetone, situata presso il confine con Giovinazzo, di essa resta solo il toponimo che indica una delle più apprezzate spiagge libere superstiti lungo la costa molfettese. Sulla stessa direttrice, ma in posizione arretrata verso l'interno si trova Torre Rotonda della Molinara (1538) il cui nome deriva da Antonio e Bartolomeo, padre e figlio de Molinario, che possedevano un fondo rurale in contrada Venere (prossima al confine con Giovinazzo). Sulla via per Bitonto incontriamo la torre dell'antica chiesa della Madonna della Rosa. Lungo l'asse viario del Mino abbiamo: Torre Cicaloria, il cui nome deriva dal nome e cognome di uno dei suoi proprietari Francesco (Cicco) Loria di Ruvo; Torre Panunzio che coincide con l'antica struttura chiamata Torre di don Marcello Passari (1556); Torre Cascione, nome derivato da quello di un proprietario di un fondo rurale prossimo alla torre, tale Joan Francesco de Urbano *alias* de mastro Leonardo Pappagallo soprannominato Cascione; Torre del Mino, edificata verosimilmente nel periodo 1561-72; Villafranca (in territorio di Terlizzi), risalente al

1631 e il cui nome indica il riscatto dalla tassa catastale detta "bonatenenza". Per ultima l'ormai diroccata Torre dell'Alfiere, nome derivato dal titolo militare di uno dei suoi proprietari ovvero l'alfiere Francesco Paolo Tottola.

Leggermente più spostate a ovest verso la direttrice per Terlizzi della strada Santa Lucia s'incontrano: Torre del Gallo, nome derivato dal soprannome della famiglia "de la Sparatella" che la fece edificare, forse, connesso o alla nazione di provenienza (Francia) della famiglia o a un semplice agnome; Torre Villotta, struttura già esistente agli inizi del Quattrocento; Torre Falcone, nome derivato dalla famiglia de Falconibus, originaria di Andria; Cappavecchia registrata sin dal 1526, epoca in cui apparteneva alla famiglia de Vulpicellis; Torre Sgammirra, quest'ultima cosiddetta dal soprannome del suo primo proprietario, Antonio di Nicola de Tamburro alias Scambirro (= asino). Di essa non rimane che il rudere costituito da un'intera parete rimasta in piedi e sostenuta lateralmente dai soli monconi angolari. A ponente, lungo l'asse della *strada comunale Coppe* (antica strada per Corato), troviamo i resti di Chiuso della Torre, che dà il nome alla omonima contrada, inglobati tra i capannoni industriali della zona ASI (Area Sviluppo Industriale); il Casale, ristrutturato nel 1719 dalla famiglia Passari sul sito dove sorgeva l'antico Casale di San Primo (ottobre 1135); Torre di Claps, con annessa chiesa di San Martino (1083), donata nel 1731 alla famiglia Claps (originaria di Potenza). In prossimità della direttrice della vicinale di Fondo Favale, si ergono: Torre del Capitano, nome derivato dal titolo militare del proprietario (nel periodo 1781-84) ossia dal capitano Vincenzo Brayda. Questa torre è collocata in prossimità del tracciato autostradale della A14. Altre strutture di questo versante sono: Torre di Pettine, nome derivato dal soprannome di Giuseppe Fontana alias Pettine, figlio del maestro sartore Tommaso Fontana; la masseria fortificata denominata Casale Navarrino o Torre di Navarino, nei pressi del confine sud-occidentale dell'agro, alla confluenza con i territori dei comuni di Terlizzi e Bisceglie. Questa torre, il cui primo nucleo risale alla metà del XVI secolo e che fu ampliata nel 1598 da Cesare Gadaleta, prende il nome della contrada in cui è collocata. Il toponimo "Navarino", quasi certamente, ricorda la regione Navarra della Spagna della quale, forse, doveva essere oriundo don Ferrando Briones Yspanus, marito di Costanza Gadaleta, proprietario di un fondo rurale ubicato in questa zona.

MUSEI

- **Civica Siloteca del Centro Studi Molfettesi.** Intitolata in onore di Raffaele Cormio, si tratta di un museo dedicato al legno, ai suoi pregi e ai suoi difetti, unico in Italia del sud. Conserva oggetti in legno, tra i quali la bacchetta di direzione d'orchestra del Maestro Riccardo Muti, insetti del legno e altro materiale come pennini, blocchi in legno, la poesia dell'albero all'uomo dello xilologo di Raffaele Cormio.
- **Raccolta d'arte contemporanea sala "Leonardo Minervini"**, allestita nel 1996 nel Palazzo Comunale, la raccolta comprende circa 60 opere di artisti, molti provenienti da Molfetta. Accanto a Maestri di fama internazionale, come Renato Guttuso, l'esposizione comprende opere di artisti molfettesi a cominciare da Michele e Liborio Romano, Franco d'Ingeo, Natale Addamiano, Franco Valente, Michele Paloscia e Anna Rita Spezzacatena. Un'intera sala è dedicata a *Leonardo Minervini* dove sono esposti 11 dipinti tra cui il "*Ritratto di Minervini*" realizzato dal suo maestro Carlo Siviero nel 1936.
- **Mostra Etnografica Permanente del Mare.** Nei locali sotterranei della Fabbrica di San Domenico, la suggestiva "Neviera", si può visitare la Mostra Etnografica Permanente del Mare, inaugurata nel 2005, curata e gestita dalla sede locale dell'Archeoclub d'Italia. La mostra ricostruisce l'antico rapporto di Molfetta con il mare tra Medioevo ed età contemporanea. Una relazione che si fece particolarmente vitale nell'Ottocento, quando la cantieristica navale locale acquistò importanza con lo sviluppo del porto mercantile e con l'amplificarsi dell'attività peschereccia. L'abilità dei maestri d'ascia molfettesi, che producevano trabaccoli e bilancelle, era riconosciuta anche fuori regione. La collezione mette in mostra numerosissimi utensili da lavoro dei maestri d'ascia, disegni e modelli delle imbarcazioni antiche e attuali, strumenti di segnalazione, documenti per la navigazione, reti di piccolo e grosso cabotaggio e oggetti di uso quotidiano a bordo delle navi.
- **Museo della basilica di Santa Maria dei Martiri,** Include una notevole raccolta di ex voto e di molteplici altri oggetti derivanti da donazioni di privati cittadini. Presenti statue e quadri, presepi provenienti da ogni parte del mondo. Vi sono anche i paramenti e i messali delle celebrazioni per la elevazione a Basilica pontificia dal Cardinale Mayer e dal Servo di Dio don Tonino Bello.

- **Museo civico archeologico del Pulo.** Il Museo Civico Archeologico del Pulo è ospitato nella pregevole *Casina Cappellutti*, edificio cinquecentesco oggetto di un laborioso intervento di restauro sulla struttura e sui giardini, con una operazione volta a *comunicare*, secondo criteri moderni, *contenitore* e *contenuto*. L'edificio deve la sua denominazione al cognome della famiglia che ne fu proprietaria dagli inizi dell'Ottocento; nei primi anni del Novecento entra a far parte del patrimonio immobiliare del Comune e diviene ricovero per la quarantena di malattie infettive, pertanto conosciuto sul territorio come "*Lazzaretto*".

- **Museo Diocesano di Molfetta.** Il Museo della Diocesi di Molfetta-Ruvo-Giovinazzo-Terlizzi è la testimonianza del vissuto ecclesiale diocesano, documenta visibilmente il percorso fatto lungo i secoli dalla Chiesa nella liturgia, nella catechesi, nella cultura e nella carità. Nasce agli inizi dell'ottocento con una chiara funzione didattica, sull'impulso dell'arc. Giuseppe Maria Giovene, eclettica figura di ecclesiastico e scienziato locale. Acquista l'impegno di valorizzare il patrimonio storico-artistico degli enti ecclesiastici diocesani per una maggiore custodia, promozione e fruizione, dopo i lavori del 2009, voluti da Mons. Luigi Martella, assolvendo ad una funzione pastorale perché comunica il sacro, il bello, l'antico, il nuovo. Nelle sue molteplici sezioni è possibile percorrere quel senso di divino che accompagna l'uomo dall'antichità sino alla contemporaneità, attraverso eccellenze quali la monumentale biblioteca ed artisti di assoluto pregio quali Giaquinto ed altri della "scuola napoletana".

L'ECONOMIA

Uno dei motori dell'economia molfettese è, fin dalle origini, l'attività peschereccia, oggi in declino per le mutate condizioni socio-economiche. Per quanto attiene al settore primario, la città inoltre contava su un'industria attivamente sviluppata nei settori: agricolo, ortofrutticolo, oleario, della floricoltura, dei derivati degli olii al solfuro (olio di sansa), delle tegole in cotto. In via di trasformazione e sviluppo, sono, poi, i settori informatico e commerciale soprattutto verso i Paesi emergenti, mentre le industrie cantieristica, enologica, e delle paste alimentari, un tempo fiorenti, ora segnano il passo, vinte dalla concorrenza a livello nazionale. Divengono sempre meno, tuttavia, le produzioni di olio extravergine di oliva, retaggio di un passato ben più ricco, dato l'altissimo numero di antichi frantoi oleari presenti nel tessuto cittadino, anche in zone molto centrali della città, almeno fino a tutto il primo dopoguerra. Degna di nota è, poi, la produzione di olio biologico di altissima qualità (premiato a più riprese nelle manifestazioni a esso dedicato). Sempre maggiore importanza assume la floricoltura e la ripresa nel 2018 delle esportazioni estere del nostro olio.

- Tra la metà del XIX secolo e l'ultimo decennio del XX secolo la città è stata uno dei più importanti centri industriali e portuali della Puglia. L'attività del porto il cui sviluppo non si è limitato al settore ittico, bensì anche in quelli: cantieristico, commerciale e nautico da diporto. La pesca, polo storicamente trainante, nonostante le note difficoltà che ne hanno frenato negli ultimi anni la tenuta, ha sempre rappresentato uno degli assi primari dell'economia cittadina. La prospettiva di ripresa dell'economia del mare è forte, con la realizzazione del nuovo porto commerciale, l'approdo turistico, la ristrutturazione del mercato ittico e la funzionalizzazione del porto peschereccio e la messa in sicurezza dei vecchi cantieri e la costruzione di nuovi cantieri navali.

- Oggi, le fonti di reddito della popolazione sono legate, oltre che all'agricoltura (oggi in fortissimo calo), anche al settore marittimo e industriale, nonché edile. La zona industriale ha sviluppato i settori dell'abbigliamento, delle scarpe, metalmeccanico, alimentare, caseario, oltre a grandi aziende commerciali e ad una grande azienda molfettese a livello internazionale, nel campo delle innovazioni tecnologiche e servizi alle imprese.

- Altro settore sviluppato dell'economia molfettese è quello dell'edilizia. Pur in drammatico calo demografico (la città contava meno di 60.000 abitanti nel 2001) il centro pugliese ha dato slancio a un importante piano edile teso all'edificazione di numerosi alloggi e aree residenziali sufficienti a ospitare una popolazione di gran lunga superiore secondo le antiche previsioni del piano regolatore.

- La ridotta estensione dell'agro di Molfetta e la sua bassa coltivabilità hanno molto limitato e penalizzato l'espansione agricola, che si sta specializzando in prodotti di nicchia, con alcune produzioni mirate come quella olivicola (a tutt'oggi ancora la sussistenza di numerose famiglie è affidata alla stagionalità della raccolta delle olive da olio) e a colture orticole di nicchia, come quella dei cosiddetti *cas(e) ridde*, anche questa, ormai "esportata" nel Leccese, della cicoriella e dei pomodori coltivati con la tecnica del fuori terra in apposite serre.

- Le sorti dell'economia molfettese sono oggi affidate all'incremento industriale sia per la possibilità di produrre nuova occupazione, sia per l'occasione di impiegare risorse umane e finanziarie presenti a

diversi gradi sul territorio.

- Dal 2009 Molfetta è sede di uno dei Parco divertimenti più importanti del sud Italia, Miragica.

• **IL SISTEMA INFRASTRUTTURALE**



Molfetta è raggiungibile:

- a mezzo automobilistico, attraverso l'autostrada A 14 Bologna-Taranto, l'autostrada A 16 Bari-Napoli, la strada statale 16 Adriatica Padova-Lecce, la strada provinciale 112 (da Terlizzi) e da tutti i paesi limitrofi: Giovinazzo e Bisceglie attraverso il tracciato della vecchia Statale 16, Ruvo mediante la relativa strada provinciale, Corato dalla *strada vicinale Coppe*, e Bitonto da un'ulteriore strada provinciale.
- a mezzo ferroviario, con fermata presso la stazione di Molfetta.

L'analisi del territorio ed una breve analisi del contesto socio-economico costituiscono la necessaria integrazione dell'analisi demografica ai fini di una maggiore comprensione del contesto in cui maturano le scelte strategiche dell'Amministrazione.

Dati Territoriali

Servizi del territorio (viabilità, trasporti)	
Superficie	Km. 58,32
Strade Statali	Km. 9,41
Provinciali	Km. 42,89
Comunali	Km. 790
Vicinali	Km. 175
Autostrade	Km. 9,09

Servizi gestiti in amministrazione diretta	Esercizio	Programmazione quinquennale				
	2018	2019	2020	2021	2022	2023
Aree verdi, parchi, giardini (destinati ad aree scolastiche e verde pubblico)	33	35	36	37	37	37
Punti illuminazione pubblica	6189	6200	6200	6220	6220	6220

Servizi gestiti tramite organismi partecipati	Esercizio	Programmazione quinquennale				
	2018	2019	2020	2021	2022	2023
Trasporto pubblico urbano gestito MTM – Società a partecipazione comunale Linee urbane espletato con 7 autobus	7	7	7	7	7	7
Servizio idrico integrato L'intero ciclo del servizio è gestito dall'AQP						
Rete fognaria nera in km:	96	96	98	98	98	100
Rete acquedotto in km:	100	100	101	101	102	102
Servizio distribuzione gas: gestito da Italgas						
rete gas in km	99	99	99	99	99	99
Gestione, raccolta e smaltimento differenziato rifiuti gestito da ASM Società partecipata						
Utenze Domestiche	31.059	30.910	30.910	30.910	30.910	30.910
Utenze non domestiche	9.014	9.243	9.243	9.243	9.243	9.243
Totale Utenze	40.073	40.153	40.153	40.153	40.153	40.153
Totale rifiuti raccolti tonnellate	29.583,66	29.600	29.600	29.600	29.600	29.600
Di cui raccolta indifferenziata	8.702,92	8.584	8.288	8.211	8.211	21.389
Di cui raccolta differenziata	20.880,74	21.016	21.312	21.389	21.389	21.389
Percentuale raccolta differenziata	70,58	71,00	72,00	73,00	73,00	73,00

LE STRUTTURE DISPONIBILI

Il Comune di Molfetta gode di molteplici strutture da porre a servizio della cittadinanza, la cui tipologia e caratteristiche sono schematicamente riassunte come segue:

Tipologia	Numero strutture
Biblioteca	1
Museo	2
Pinacoteca	1
Siloteca	1
Cittadella degli Artisti	1
Asili nido comunale	1
Scuole materne	8
Scuole elementari	8
Scuole medie	4
Scuole secondarie di primo grado	5
Impianti Sportivi	4
Campo sportivo	2
Campo da Tennis	2
Campo da calcetto	3
Cimiteri	1

SERVIZI GENERALI						
Strutture e servizi	Esercizio precedente	Programmazione quinquennale				
		2018	2019	2020	2021	2022
Sede comunale Carnicella	1	1	1	1	1	1
Sede comunale Piazza Municipio	1	1	1	1	1	1
Sede comunale Lama Scotella	1	1	1	1	1	1
Sede comunale Cifariello	1	1	1	1	1	1
Sede comunale San Domenico	1	1	1	1	1	1
Sede Polizia Locale	1	1	1	1	1	1
Sede dei Vigili del Fuoco	1	1	1	1	1	1
Caserma dei Carabinieri	1	1	1	1	1	1
Guardia di Finanza	1	1	1	1	1	1
Mercato ortofrutticolo ingrosso	1	1	1	1	1	1
Mercato ittico ingrosso	1	1	1	1	1	1

SERVIZI ALL'INFANZIA E SCOLASTICI						
Strutture e servizi gestiti in amministrazione diretta	Esercizio precedente	Programmazione quinquennale				
		2018	2019	2020	2021	2022
Scuola primaria n. 10 plessi – iscritti n.	2.671	2.648	2.648	2.648	2.648	2.648
Scuola secondaria di 1^ grado n. 5 plessi – iscritti n.	1.734	1.673	1.673	1.673	1.673	1.673
Mensa scolastica - alunni	1.670	1.664	1.664	1.664	1.664	1.664
Trasporto scolastico - alunni	187	183	183	183	183	183
Sedi convenzionati con enti privati						
Scuole dell'Infanzia pubbliche + strutture private (convenzionate) - plessi	17	17	17	17	17	17
Strutture e servizi gestiti da altri Enti e/o privati						
Scuole superiori di II^ grado - plessi	9	9	9	9	9	9
“ “ - frequentanti	6.286	6.061	6.061	6.061	6.061	6.061

2.2 Quadro delle condizioni interne dell'Ente

2.2.1 Organizzazione dell'Ente

La struttura organizzativa dell'Ente all'1/1/2019 è articolata nei seguenti Settori:

Segretario Generale	Dott.ssa Irene di Mauro
Settori	Responsabile
Area 1^ -Corpo Polizia Locale	Comandante/Dirigente dott. Giovanni Di Capua
Area 2^ - Programmazione e Progettazione OO.PP.	Ing. Alessandro Binetti
Area 3^ - Servizio Avvocatura-Contenzioso	Dott. Mauro De Gennaro
1^ Settore - Servizi Finanziari e Istituzionali	Segretario Generale ad interim Dott.ssa Irene Di Mauro
2^ Settore - Socialità	Segretario Generale ad interim Dott.ssa Irene Di Mauro
3^ Settore - Territorio	Ing. Alessandro Binetti
4^ Settore - Patrimonio	Dott. Mauro De Gennaro
5^ Settore - Attività Produttive Ambiente	Ing. Vincenzo Balducci

Con Deliberazione di Giunta Comunale n. 29 del 19.01.2018, successivamente integrata con deliberazione G.C. n. 155 del 6/06/2018 è stata approvata la macrostruttura attualmente vigente, graficamente rappresentata come di seguito:

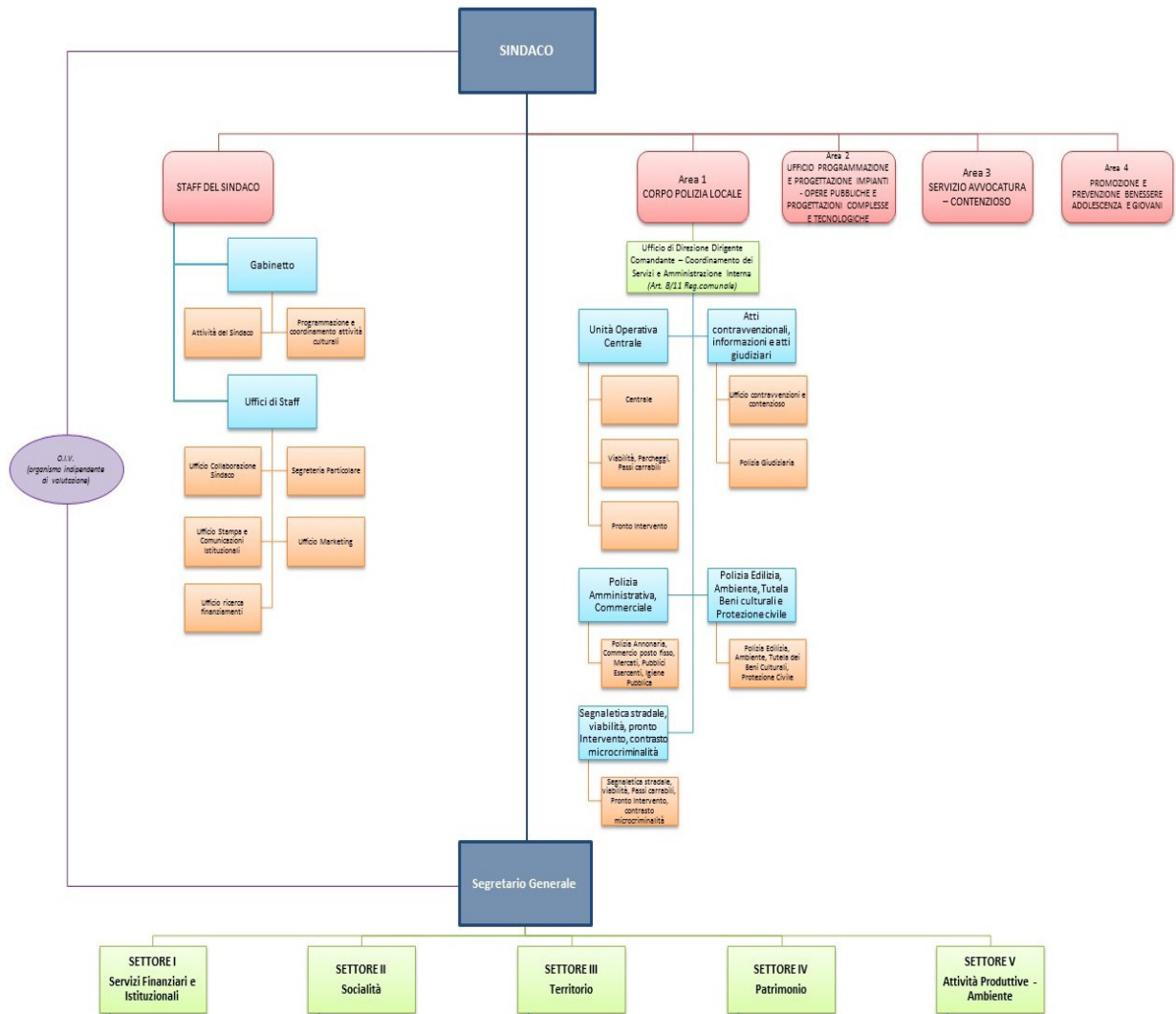

2.2.2 Le risorse umane disponibili

La dotazione organica viene configurata dal vigente ordinamento come elemento strutturale correlato all'assetto organizzativo dell'ente: in questa sede è bene ricordare che la dotazione e l'organizzazione del personale, con il relativo bagaglio di competenze ed esperienze, costituisce il principale strumento per il perseguimento degli obiettivi strategici e gestionali dell'Amministrazione.

Alla data del 1 gennaio 2019 il personale dipendente in servizio è il seguente:

RISORSE UMANE al 1 gennaio 2019:

CATEGORIA DI INQUADRAMENTO	PROFILO PROFESSIONALE	Personale in servizio al 1/01/2019
	Dirigenti	3
D3	Funzionario Tecnico	1
	Funzionario Amministrativo	2
	Funzionario Pedagogo	1
D1	Istruttore Direttivo Amministrativo	13
	Istruttore Direttivo (Biologa)	1
	Istruttore Direttivo Culturale	1
	Istruttore Direttivo Contabile	4
	Istruttore Direttivo Tecnico	4
	Istruttore Direttivo Vigilanza	2
	Assistente Sociale	7
C1	Istruttore di Vigilanza	53
	Istruttore Amministrativo	30
	Istruttore Tecnico	10
	Istruttore contabile	1
	Insegnante	2
	Educatore Asilo Nido	8
B3	Collaboratore Amministrativo	11
	Collaboratore Tecnico	5
B1	Esecutore Amministrativo	41
	Esecutore Tecnico	1
A1	Operatore	20
		221

E' intendimento dell'Amministrazione valorizzare le professionalità interne sia con la previsione di copertura di posti con la riserva prevista *ope legis* e sia attraverso l'istituto della progressione orizzontale all'interno delle categorie di appartenenza nel rispetto del principio della meritocrazia e delle prescritte relazioni sindacali sia attraverso le riserve previste per legge per la dirigenza, al fine di avere finalmente stabilità in tale area strategica.

E' stato assicurato l'aumento contrattuale del nuovo CCNL e nel 2019 verrà definito il contratto integrativo il cui confronto, con le OO.SS, è già iniziato nel 2018.

L'attuale programmazione, come voluta dal legislatore nazionale non è più configurata in relazione ad una mera previsione assunzionale, bensì, fermo restando le capacità assunzionali teoriche, si deve programmare quanto è concretamente sopportabile nel bilancio dell'Ente.

Con Deliberazione di Giunta Comunale n. 29 del 19.01.2018, successivamente integrata con deliberazione G.C. n. 155 del 6/06/2018 è stata approvata nei seguenti termini la macrostruttura attualmente vigente:

STAFF DEL SINDACO		
Gabinetto	Attività del Sindaco	
	Programmazione e coordinamento attività culturali	
Uffici di Staff	Ufficio Collaborazione Sindaco	
	Segreteria Particolare	
	Ufficio Stampa e Comunicazioni Istituzionali	
	Ufficio Marketing	
	Ufficio ricerca finanziamenti	
		O.I.V.

AREE AUTONOME DIPENDENTI DAL SINDACO

Area 1 - CORPO POLIZIA LOCALE
(Art. 8/11 Reg.comunale) Ufficio di Direzione Dirigente Comandante – Coordinamento dei Servizi e Amministrazione Interna
Informazioni - Segreteria Comando - Segreteria Personale - Centrale Operativa
Codice della strada - Servizi di Polizia Stradale
Commercio - Annona - P-S-
P.G. - Edilizia - Ambiente - Igiene pubblica - Protezione Civile
Servizio Operativo e P.I.

Area 2 - UFFICIO PROGRAMMAZIONE E PROGETTAZIONE IMPIANTI - OPERE PUBBLICHE E PROGETTAZIONI COMPLESSE E TECNOLOGICHE

Area 3 - SERVIZIO AVVOCATURA - CONTENZIOSO

Area 4 – PROMOZIONE E PREVENZIONE BENESSERE ADOLESCENZA E GIOVANI

I° SETTORE	
SERVIZI FINANZIARI E ISTITUZIONALI	
Servizio Programmazione e Controllo	Bilancio
	Contabilità Generale
	Controllo di Gestione
Servizio Fiscalità Locale	Entrate Tributarie
	Autorizzazioni e Concessioni di Spazi ed Aree Pubbliche, Ruoli
	Contenzioso Tributario e Concessioni
Servizio Affari Generali	Presidenza Consiglio Comunale e Commissioni Consiliari
	Affari Istituzionali, Giunta Comunale
	Trasparenza, Anticorruzione, Albo on – line, Archivio Generale, Protocollo, Messi e Spedizioni
Servizio Risorse Umane	Contabilità Personale e Pensioni
	Gestione, Formazione e Amministrazione del Personale
Servizio Demografica	Demografia, Anagrafe
	Stato Civile
	Elettorale- Statistica

II° SETTORE	
SOCIALITA'	
Servizio Amministrativa e Socio Assistenziale	Segreteria Amministrativa
	Utenza con Disagio Abitativo
	Città Sane O.M.S.
	Segretariato Sociale
	Servizio Civico/Cantieri/RED/SIA
	Sportello Immigrazione
Servizio Socio Educativa	Minori
	Servizi Scolastici
	Servizio Nido e Sezione Primavera
	Servizio Mensa
Servizio Socio-Sanitaria	Ufficio di Piano
	Anziani e Disabili
	Porta Unica di Accesso e UVM
	Contrasto alle Violenze Disuguaglianze di Genere
	Prevenzione Patologie Sociali
	Inclusione Sociale
Servizio Politiche Giovanili	Prevenzione
	Orientamento Lavoro UPAL
	Politiche Sociali, Tempo Libero dei Giovani
	Banca Ore e Tempi della Città - URP
Servizio Beni Culturali e Musei	Biblioteca
	Archivio Storico, Gestione e valorizzazione Beni Culturali
	Musei e Collezioni d'Arte

III° SETTORE	
TERRITORIO	
Servizio Urbanistica	Amministrazione e Segreteria
	Pianificazione Urbanistica
	Pianificazione Portuale
	Edilizia Pubblica e Convenzionata
	Espropri
	Sportello Unico Edilizia (S.U.E.)
Servizio Innovazione	Reti Telematiche e Innovazione Tecnologica dei servizi
	Ufficio Smart City
Servizio Turismo e marketing territoriale	Infrastrutture e Politiche del Turismo
	Attività di promozione e Marketing Territoriale

IV° SETTORE	
PATRIMONIO	
Servizio Patrimonio	Gestione Amministrativa e contabile
	Accatastamenti, Alienazioni, Controllo Beni pubblici ed Entrate Patrimoniali
	Economato
	Società Partecipate e Controllo Analogo
	Cimitero
Servizio Appalti e Contratti	Centro Unico Acquisti, Appalti e Contratti.
	Centro unico acquisti società <i>in house</i>
Servizio Manutenzioni patrimonio	Manutenzione Edifici Scolastici, Pubblici, Impianti Sportivi e case comunali
	Manutenzione piazze, aree Pubbliche Viabilità e Arredo Urbano
	Manutenzione verde

V° SETTORE	
ATTIVITA' PRODUTTIVE-AMBIENTE	
Servizio Ambiente e Protezione Civile	Ambiente, Protezione Civile, rischio idrogeologico, depurazione. Ecologia
	Agenda XXI –Benessere Animali-Canile
	Sistema Igiene Pubblica, Pulizia, Controllo e Bonifiche
Servizio Mobilità e Piani	Mobilità Urbana Sostenibile
	Piano Urbanistico Mobilità
	Trasporti e Parcheggi
Servizio Attività Produttive	Sportello Unico Attività Produttive (SUAP)
	Piani Insediamenti attività Produttive- Zona Artigianale.
Servizio Commercio	Piani e Gestione del Commercio Fisso e temporaneo
Servizio Pesca e Agricoltura	Mercati Ingrosso Ortofrutticolo e Ittico, Promozione prodotti Agroalimentari
	Economia del Mare, Demanio Programmazione e Infrastrutture
	Economia dell'Agro, Programmazione e Infrastrutture

2.2.3 Indirizzi in materia di tributi e tariffe, valutazione sui mezzi finanziari e impiego di risorse straordinarie e in conto capitale

Per sua natura un Ente locale ha come *mission* il soddisfacimento delle esigenze dei cittadini attraverso l'erogazione di servizi che trovano la copertura finanziaria in una antecedente attività di acquisizione delle risorse: l'attività di ricerca delle fonti di finanziamento, sia per la copertura della spesa corrente che per quella d'investimento, costituisce il primo momento dell'attività di programmazione del nostro Ente.

Da questa attività e dall'ammontare delle risorse che sono state preventivate, derivano le successive previsioni di spesa: per questa ragione la programmazione operativa del DUP si sviluppa partendo dalle entrate e cercando di evidenziare le modalità con cui le stesse finanziano la spesa al fine di perseguire gli obiettivi definiti.

Nel contesto strutturale e legislativo descritto nei paragrafi precedenti, si inserisce la situazione finanziaria del nostro Ente: l'analisi strategica, richiede, infatti anche un approfondimento sulla situazione finanziaria che è in ogni caso anche il frutto delle scelte effettuate dalle gestioni precedenti.

A tal fine sono presentati, a seguire, i principali parametri economico finanziari utilizzati per identificare l'evoluzione dei flussi finanziari ed economici e misurare il grado di salute dell'Ente.

N°	Titolo	Programmazione Pluriennale		
		2019	2020	2021
0	Avanzo	4.384.719,60		
0	Fondo pluriennale vincolato di parte corrente			
0	Fondo pluriennale vincolato di parte capitale	7.981.069,13		
1	Entrate correnti di natura tributaria, contributiva e perequativa	36.071.934,18	36.071.934,18	36.071.934,18
2	Trasferimenti correnti	11.863.775,30	7.376.491,00	7.376.491,00
3	Entrate extratributarie	4.770.621,00	5.600.621,00	5.600.621,00
4	Entrate in conto capitale	150.579.272,22	28.391.845,99	9.946.212,75
5	Entrate da riduzione di attività finanziarie	0	0	0
6	Accensione prestiti	15.820.000,00	7.700.000,00	2.750.000,00
7	Anticipazioni da istituto tesoriere/cassiere	0	0	0
9	Entrate per conto terzi e partite di giro	85.465.000,00	85.465.000,00	85.465.000,00
TOTALE ENTRATE		316.936.391,43	170.605.892,17	147.210.258,93

2.2.4 Analisi e valutazione degli impegni pluriennali di spesa già assunti per spese correnti e in conto capitale

N°	Titolo	Programmazione Pluriennale		
		2019	2020	2021
0	Disavanzo	284.241,96	284.241,96	284.241,96
1	Spese correnti	47.975.876,27	44.223.287,17	44.304.464,13
2	Spese in conto capitale	176.217.283,45	34.184.245,99	10.788.612,75
3	Spese per incremento attività finanziarie	0	0	0
4	Rimborso Prestiti	6.993.989,75	6.449.117,05	6.367.940,09
5	Chiusura Anticipazioni ricevute da istituto tesoriere/cassiere	0	0	0
7	Uscite per conto terzi e partite di giro	85.465.000,00	85.465.000,00	85.465.000,00
TOTALE SPESE		316.936.391,43	170.605.892,17	147.210.258,93

Missione	Programma	Programmazione Pluriennale		
		2019	2020	2021
01 - Servizi istituzionali, generali e di gestione	01 - Organi istituzionali	727.971,00	703.971,00	703.971,00
	02 - Segreteria generale	3.396.534,56	3.396.534,56	3.396.534,56
	03 - Gestione economica, finanziaria, programmazione, provveditorato	938.600,00	938.600,00	938.600,00
	04 - Gestione delle entrate tributarie e servizi fiscali	621.348,00	621.348,00	621.348,00
	05 - Gestione dei beni demaniali e patrimoniali	11.533.965,95	1.134.051,45	1.334.051,45
	06 - Ufficio tecnico	1.324.456,52	1.214.456,52	1.214.456,52
	07 - Elezioni e consultazioni popolari - Anagrafe e stato civile	925.121,27	918.121,27	918.121,27
	08 - Statistica e sistemi informativi	28.850,00	28.850,00	28.850,00
	09 - Assistenza tecnico-amministrativa agli enti locali	0,00	0	0
	10 - Risorse umane	201.000,00	201.000,00	201.000,00
	11 - Altri servizi generali	1.823.800,00	1.823.800,00	1.823.800,00
		TOTALE MISSIONE 01 - Servizi istituzionali, generali e di gestione	21.521.647,30	10.980.732,80
03 - Ordine pubblico e sicurezza	01 - Polizia locale e amministrativa	3.133.656,89	3.058.654,73	3.058.654,73
	02 - Sistema integrato di sicurezza urbana	30.800,00	30.800,00	30.800,00
		TOTALE MISSIONE 03 - Ordine pubblico e sicurezza	3.164.456,89	3.089.454,73
04 - Istruzione e diritto allo studio	01 - Istruzione prescolastica	27.562.545,46	586.350,00	586.350,00
	02 - Altri ordini di istruzione	20.831.332,17	7.732.875,00	422.875,00
	06 - Servizi ausiliari all'istruzione	45.000,00	845.000,00	45.000,00
	07 - Diritto allo studio	1.225.050,50	1.225.050,50	1.225.050,50
		TOTALE MISSIONE 04 - Istruzione e diritto allo studio	49.663.928,13	10.389.275,50
05 - Tutela e valorizzazione dei beni e attività culturali	01 - Valorizzazione dei beni di interesse storico	8.621.447,61	49.465,68	2.549.465,68
	02 - Attività culturali e interventi diversi nel settore	1.623.015,21	758.316,59	758.316,59

	culturale			
	TOTALE MISSIONE 05 - Tutela e valorizzazione dei beni e attività culturali	10.244.462,82	807.782,27	3.307.782,27
06 - Politiche giovanili, sport e tempo libero	01 - Sport e tempo libero	3.594.639,14	485.741,13	2.485.741,13
	02 - Giovani	2.000,00	2.000,00	2.000,00
	TOTALE MISSIONE 06 - Politiche giovanili, sport e tempo libero	3.596.639,14	487.741,13	2.487.741,13
07 - Turismo	01 - Sviluppo e la valorizzazione del turismo	3.385.330,31	8.269.740,31	137.654,31
	TOTALE MISSIONE 07 - Turismo	3.385.330,31	8.269.740,31	137.654,31
08 - Assetto del territorio ed edilizia abitativa	01 - Urbanistica e assetto del territorio	11.734.436,06	6.301.938,88	5.371.938,88
	02 - Edilizia residenziale pubblica e locale e piani di edilizia economico-popolare	10.000,000	10.000,00	10.000,00
	TOTALE MISSIONE 08 - Assetto del territorio ed edilizia abitativa	11.744.436,60	6.311.938,88	5.381.938,88
09 - Sviluppo sostenibile e tutela del territorio e dell'ambiente	01 - Difesa del suolo	27.826.895,42		
	02 - Tutela, valorizzazione e recupero ambientale	5.861.794,84	66.000,00	66.000,00
	03 - Rifiuti	29.597.935,98	10.287.709,27	10.287.709,27
	04 - Servizio idrico integrato	1.500.000,00	0	0
	05 - Aree protette, parchi naturali, protezione naturalistica e forestazione	1.370.407,85	70.100,00	70.100,00
	06 - Tutela e valorizzazione delle risorse idriche	741.305,00		
	TOTALE MISSIONE 09 - Sviluppo sostenibile e tutela del territorio e dell'ambiente	66.898.339,09	10.423.809,27	10.423.809,27
10 - Trasporti e diritto alla mobilità	01 - Trasporto ferroviario			
	02 - Trasporto pubblico locale	607.500,00	67.500,00	67.500,00
	03 - Trasporto per vie d'acqua	11.271.279,00	1.000.000,00	1.496.212,75
	05 - Viabilità e infrastrutture stradali	15.569.290,03	5.019.000,00	1.969.000,00
	TOTALE MISSIONE 10 - Trasporti e diritto alla mobilità	27.448.069,03	6.086.500,00	3.532.712,75
11 - Soccorso civile	01 - Sistema di protezione civile	88.000,00	88.000,00	88.000,00
	02 - Interventi a seguito di calamità naturali	115.000,00	15.000,00	15.000,00
	TOTALE MISSIONE 11 - Soccorso civile	203.000,00	103.000,00	103.000,00
12 - Diritti sociali, politiche sociali e famiglia	01 - Interventi per l'infanzia e i minori e per asili nido	1.537.449,62	1.446.359,62	1.446.359,62
	02 - Interventi per la disabilità	1.013.548,73	892.602,00	892.602,00
	03 - Interventi per gli anziani	581.399,00	571.000,00	571.000,00
	04 - Interventi per i soggetti a rischio di esclusione sociale	4.374.234,17	675.679,99	405.920,00
	05 - Interventi per le famiglie	70.000,00	50.000,00	50.000,00
	07 - Programmazione e governo della rete dei servizi sociosanitari e sociali	3.172.899,89	2.601.910,15	2.600.910,15
	09 - Servizio necroscopico e cimiteriale	2.636.590,58	4.466.799,49	1.466.799,49
	TOTALE MISSIONE 12 - Diritti sociali, politiche sociali e famiglia	13.386.121,99	10.704.351,25	7.433.591,26
14 - Sviluppo economico e competitività	01 - Industria, PMI e Artigianato	53.100,00	53.100,00	53.100,00

	02 - Commercio - reti distributive - tutela dei consumatori	2.024.389,10	2.259.750,00	259.750,00
	04 - Reti e altri servizi di pubblica utilità	3.200.000,00		
	TOTALE MISSIONE 14 - Sviluppo economico e competitività	5.277.489,10	2.312.850,00	312.850,00
16 - Agricoltura, politiche agroalimentari e pesca	01 - Sviluppo del settore agricolo e del sistema agroalimentare	2.202.166,26	3.002.166,26	202.166,26
	02 - Caccia e pesca	1.500.000,00		
	TOTALE MISSIONE 16 - Agricoltura, politiche agroalimentari e pesca	3.702.166,26	202.166,26	3.002.166,26
20 - Fondi e accantonamenti	01 - Fondo di riserva	400.000,00	400.000,00	400.000,00
	02 - Fondo crediti di dubbia esigibilità	1.708.956,04	1.910.009,67	2.010.536,48
	03 - Altri fondi	118.195,77	1.020.677,69	1.085.281,92
	TOTALE MISSIONE 20 - Fondi e accantonamenti	2.227.151,81	3.330.687,36	3.495.818,40
50 - Debito pubblico	01 - Quota interessi ammortamento mutui e prestiti obbligazionari	1.729.921,25	2.107.503,40	2.024.569,32
	02 - Quota capitale ammortamento mutui e prestiti obbligazionari	6.993.989,75	6.449.117,05	6.397.940,09
	TOTALE MISSIONE 50 - Debito pubblico	8.723.911,00	8.556.620,45	8.392.489,41
99 - Servizi per conto terzi	01 - Servizi per conto terzi e Partite di giro	85.465.000,00	85.465.000,00	85.465.000,00
	TOTALE MISSIONE 99 - Servizi per conto terzi	85.465.000,00	85.465.000,00	85.465.000,00

2.2.5 Organizzazione e modalità di gestione dei servizi

Come accennato in precedenza, il principale oggetto dell'attività di un Ente è rappresentato dalla fornitura di servizi ai cittadini e la strategia di questa Amministrazione non può non porre al centro il miglioramento della qualità offerta e l'ampliamento, sempre rispettosa dell'equilibrio di bilancio.

Nella tabella che segue si riepilogano, per le principali tipologie di servizio, distinguendo in base alla modalità di gestione nonché tra quelli in gestione diretta e quelli esternalizzati a soggetti esterni o appartenenti al Gruppo Pubblico Locale.

2.2.6 Elenco delle società partecipate – consorzi ed enti associativi

Nel prospetto seguente si elencano le Società partecipate, Consorzi ed enti associati dell'Ente, con individuazione della denominazione sociale, forma giuridica, quota di proprietà del Comune e capitale sociale.

DENOMINAZIONE	FORMA GIURIDICA	ATTIVITÀ	QUOTA ENTE al 31/12/2018 %	CAPITALE SOCIALE al 31/12/2018 €
MOLFETTA MULTISERVIZI	SRL	<p>Col cambio in SRL e l'implementazione degli scopi sociali la società va verso un nuovo processo di espansione operativa, con l'estensione di nuovi servizi, accanto a quelli sin qui svolti. La prospettiva di tale azienda è quella di aprirsi ad eventuali partecipazioni di altri Comuni ed ampliare la sua operatività soprattutto verso i settori dell'innovazione tecnologica, quali i servizi di manutenzione delle infrastrutture di <i>smart city</i>, essa avrà l'operatività di tutti i servizi di mobilità sostenibile previsti nel PUMS, ai parcheggi, unitamente al nuovo parcheggio area seminario diocesano, in p.zza Garibaldi che sarà sublocato e realizzato e gestito in toto dalla società. La velo stazione, il cui cantiere è iniziato, potrà essere gestito dalla multiservizi srl del Comune di Molfetta ove il previsto espletamento di avviso pubblico di gestione con ditta specializzata nel settore rimanga infruttuoso. In questa fase importante di start up, non solo di un nuovo servizio quale quello della velo stazione, ma soprattutto da una fase culturale nuova della mobilità a Molfetta con gli interventi di ciclovie che intendono, progressivamente, portare una mobilità sostenibile a misura di persona e di una migliore qualità della vita.</p> <p>Inoltre la società verrà coinvolta, in prospettiva, nella gestione di alcuni servizi dopo la realizzazione delle nuove infrastrutture portuali, sia commerciali che per quelle del diporto.</p> <p>La società ha effettuato, come per legge, l'iscrizione all'albo ANAC delle società in house, in quanto il suo fatturato, ex art. 16 dlgs n. 175/2016 è totalmente dipendente dal Comune di Molfetta.</p> <p>Per la prima volta nella sua storia, dalla fondazione ad oggi, i lavoratori dell'azienda multi servizi hanno un contratto integrativo aziendale, riconosciuti premi di produzione e la possibilità, particolarmente per i lavoratori ausiliari della sosta la possibilità, a richiesta, di</p>	100,00	516.000,00

		svolgere la loro attività a tempo pieno sino a 40 ore previste nel CCNL, recuperando l'obbligo cui erano stati costretti, alcuni, ad effettuare orario parziale con forte recupero di dignità e salario.		
A.S.M.	SRL	<p>Si occupa di ogni attività afferente l'igiene urbana, dalla quotidiana raccolta dei rifiuti solidi urbani, differenziati e non, alla pulizia delle aree portuali, delle banchine (attività quest'ultima delegata dalla Regione Puglia in forza di apposito provvedimento), alla bonifica dell'agro e delle spiagge da detriti e rifiuti, alla sanificazione sistematica degli ambienti scolastici, e, su richiesta, prestazioni varie di disinfestazione, derattizzazione, disinfezione di spazi o ambienti pubblici e privati, rimozione discariche non autorizzate e attività correlate.</p> <p>La Società srl ASM gestisce altresì due importanti impianti, uno per la selezione della plastica per il quale si opererà, in corso d'esercizio, per un ammodernamento degli impianti e messa in sicurezza del capannone con investimenti, oltre che necessari alla migliore funzionalità e competitività dell'impianto, soprattutto al mantenimento e possibilmente all'aumento della forza lavoro esistente, secondo il codice appalti. Essendo un impianto strategico si esperiranno tutte le possibilità finanziarie previste per l'ammodernamento dello stesso per assicurarne il funzionamento, il potenziamento e la conservazione dei posti lavoro.</p> <p>Nel 2019, inoltre, entrerà in operatività, dopo anni di stallo, un ancor più importante e strategico impianto, quello di compostaggio.</p> <p>Nei primi mesi del 2019, altresì, la Regione Puglia ha assegnato al Comune di Molfetta un finanziamento di 10 milioni di euro per la realizzazione di un impianto per la lavorazione dei rifiuti stradali. Sicché Molfetta diverrà un dei più importanti centri dell'impiantistica per la gestione della differenziazione dei rifiuti.</p> <p>La società ha effettuato, come per legge, l'iscrizione all'albo ANAC delle società in house, in quanto il suo fatturato, ex art. 16 dlgs n. 175/2016 è per l'80% derivante dal Comune di Molfetta.</p> <p>Da qui l'impossibilità di scorporo dell'azienda tra area impianti e area servizi raccolta e pulizia, pena l'uscita dai parametri ex art. 16. Ciò rileva in modo decisivo nel confronto in atto con gli altri Comuni dell'ARO per la SANB.</p> <p>Considerato pertanto che, allo stato, non risulta ancora in condizioni di piena operatività, sono avverate le condizioni che prevedono la prosecuzione sino alla piena operatività della società dell'ARO, giusto contratto repertorio n. 8246 del 22.12.2016, come già deliberato con atto del Commissario straordinario n. 92/2016.</p> <p>Dopo anni di lavoro precario si è finalmente data certezza ai lavoratori con le assunzioni a tempo indeterminato eliminando il precariato del lavoro, oltre che realizzare, nel corso del 2019, risparmi in termini sia di aggio dovuto al ricorso all'interinale degli anni precedenti sia in termini di tutti gli sgravi fiscali previsti dalla legge in materia di nuove assunzioni a tempo indeterminato.</p> <p>Con la partecipata ASM nel corso del 2018 e 2019 sono stati allineati tutti i debiti/crediti col Comune, azzerando</p>	100,00	1.114.349,00

		una situazione che si trascinava da anni provocando non pochi disagi all'ASM, in materia di liquidità.		
M.T.M.	SRL	<p>Cura il trasporto pubblico locale tramite le nuove linee urbane previste nel PUMS e nel piano di risanamento della società. Infatti nel 2018 sono state modificate le percorrenze in linea col PUMS ed il piano di risanamento è all'attenzione dell'Autorità nazionale con la quale è ancora in atto un confronto per la messa a punto dello stesso piano, anche in termini evolutivi, circa l'efficacia dello stesso.</p> <p>Infatti si potrà dimostrare come la società MTM ha iniziato un percorso virtuoso di risanamento che l'ha portata per la prima volta nella sua storia ad un bilancio non deficitario. Nel 2019 l'azienda si doterà di ulteriori tre nuovi autobus a basso impatto ecologico.</p> <p>Il Comune partecipa al processo di trasformazione gestionale, con la Regione Puglia e Area Metropolitana, in chiave consortile, voluta, anche per il trasporto pubblico, dalla L.R. n. 24/2012.</p>	100,00	206.400,00
G.A.C. TERRE DI MARE	Soc. consortile a r.l.	Costituito nel 2011, e finalizzato a mantenere la prosperità economica e sociale, preservare e sostenere l'occupazione, favorire la qualità dell'ambiente costiero e favorire la cooperazione nazionale e transnazionale, nel quadro di una strategia globale di sostegno all'attuazione degli obiettivi della politica comune della pesca. Attualmente è ancora in vita per la gestione delle attività pendenti. Gli scopi del GAC sono oggi confluiti nel GAL.	13,50	20.000,00
CONSORZIO PER LO SVILUPPO DELL'AREA CONCA BARESE	Soc. consortile a r.l.	Ha rappresentato in maniera unitaria gli interessi dei soggetti aderenti al Patto Territoriale, nell'ambito delle previsioni normative nazionali ed europee, promuovendo e favorendo lo sviluppo integrato del territorio. Ora è in fase di conclusione dei suoi obiettivi.	7,50	100.000,00
ASI CONSORZIO AREA SVILUPPO INDUSTRIALE	Ente Pubblico Economico	Promozione e sviluppo delle aree industriali di BARI-MODUGNO-MOLFETTA	15,00	500.000,00
S.A.N.B. (in liquidazione)	SPA	Società sorta nel 2014 tra i Comuni di Molfetta, Corato, Ruvo di Puglia e Terlizzi, al fine di gestire in maniera sinergica la filiera dei rifiuti. La società è attualmente in procedura di liquidazione in quanto le perdite d'esercizio hanno eroso gran parte del capitale sociale. L'impegno assunto dal Comune di Molfetta con gli altri Comuni dell'ARO, a seguito delle ripetute sollecitazioni dei Comuni di Terlizzi, Ruvo e Bitonto è quello di ricostituire il capitale stesso, in quanto è emersa la possibilità di recuperare, seppure in extremis, un finanziamento di oltre 800 mila euro ai Comuni dell'ARO, confermato dal Comune di Terlizzi, capofila ARO, insieme all'impegno, degli altri Comuni di riconsiderare il piano industriale comprendendo il valore degli impianti e riavvio delle operazioni societarie ai sensi della L.R. 24/2012, al fine di attivare il processo di gestione integrata voluta dal legislatore regionale. Nel contempo il Comune di Molfetta ha presentato proposta, di procedere, medio tempore, alle acquisizioni, da parte degli altri Comuni senza società in house, Bitonto, Ruvo, Terlizzi, di azioni delle due società in house esistenti nell'ARO (ASIPU Corato e ASM Molfetta) da parte degli altri comuni sprovvisti di società in house in modo da creare comunque il servizio integrato, voluto dal	27,80	100.000,00

		<p>Legislatore regionale e ove sussista l'attualità del finanziamento esclusivamente in capo alla Sanb, convertire le fusioni in progress delle due società in house, in Sanb ed assicurare il finanziamento regionale.</p> <p>Rimane ovvio che laddove l'ARO deciderà nel suo insieme la ricapitalizzazione SANB dovranno essere approvati nel Consiglio Comunale gli atti societari ex Dlvo 175/2016.</p>		
G.A.L. "PONTE LAMA" s.c.a.r.l.	s.c.a.r.l.	Gruppo azione locale per la partecipazione congiunta a candidature, programmi comunitari per lo sviluppo rurale della pesca e della comunità costiera. Una società attualmente propulsiva per agricoltura e pesca nei Comuni aderenti di Trani, Bisceglie e Molfetta.	6,00	25.000,00
AUTORITA' IDRICA PUGLIESE (già A.T.O.)	Associazione tra Enti	Autorità d'ambito per la gestione ottimale delle risorse idriche		
A.R.O. 1	Associazione tra Enti	Gestione associata dei compiti e delle attività inerenti i servizi di spazzamento, raccolta e trasporto dei rifiuti ed annessi, al fine di realizzare economie di scala		
P.I.T. 2 NORD BARESE	Accordo di programma	Si estrinseca nella pianificazione strategica da parte del complesso degli Enti che ne fanno parte, di un complesso di azioni intersettoriali, strettamente coerenti e collegate tra loro, convergenti verso un obiettivo comune di sviluppo del territorio, che ne giustifichi l'approccio attuativo unitario.		
PIANO STRATEGICO "METROPOLI TERRA DI BARI"	Accordo di programma	Strumento di governance ed organismo intermedio finalizzato - mediante l'accesso e gestione, da parte dei 31 comuni aderenti, di finanziamenti regionali, nazionali e comunitari - alla pianificazione strategica per lo sviluppo sostenibile ed integrato del territorio		
PIANO DI ZONA PER LE POLITICHE SOCIALI	Accordo di programma	Sistema integrato di interventi e servizi di natura sociale, assistenziale e socio-sanitaria, gestito in maniera associata dai Comuni di Molfetta e Giovinazzo, con l'obiettivo di garantire un'alta qualità delle prestazioni offerte, perseguendo nel contempo il contenimento dei costi		
Ass. Naz. Coordinamento Agende XXI Locali Italiane	Associazione tra Enti	Promozione processi Agenda XXI, secondo gli indirizzi delle Carte di Aalborg, Goteborg e Ferrara.		
Ass. Europea vie Francigene	Associazione tra Enti	Promozione culturale internazionale		
Ass. Il Cuore della Puglia	Associazione tra Enti	Valorizzazione agricola, ambientale ed enogastronomica		
ANCI	Associazione tra Enti	Associazione tra Comuni		
Camera di Commercio Italo Orientale	Associazione tra Enti	Sviluppo degli interscambi commerciali, culturali, turistici e sociali fra l'Italia ed i Paesi ad Oriente della Puglia		
Ass. Avviso Pubblico contro le mafie Associazione tra Enti		Diffusione valori e cultura della legalità e della democrazia		

I.N.U.	Associazione tra Enti	Urbanistica		
Ass.Nazionale Città dell'Olio	Associazione tra Enti	Tutela e conoscenza della qualità dell'olio extra vergine di oliva italiana con particolare riferimento alla DOP ed al IGP		
Rete Nazionale Città sane OMS	Associazione	Promozione progetti per la salute		

Le prime tre società, sopra elencate, (Multiservizi, ASM e MTM, unitamente all'ASI), rientrano nel perimetro di consolidamento dei bilanci, come formalmente approvato con la delibera del Consiglio Comunale n. 47 del 27.09.2018.

Si precisa che per la Molfetta Multiservizi srl, per la ASM srl non sono stati evidenziati, nel corso della gestione 2018, fattori di criticità gestionale tali da lasciar prevedere risultati di gestione negativi. Per la MTM srl per la prima volta nella sua storia presenta un bilancio di gestione non deficitario, grazie al processo di risanamento. Mentre è ancora in atto il confronto con Regione e Città Metropolitane per la gestione integrata ex L.R. 24/2012 del trasporto pubblico locale, una procedura che verosimilmente dovrebbe concludersi in un biennio. Allo stato non sono note le condizioni economiche ed operative del servizio integrato del trasporto pubblico, essendo ancora in una fase iniziale il percorso condotto dalla Regione Puglia e dalla Città Metropolitana. Nel corso di tale procedura sarà valutato l'interesse del Comune di Molfetta a mantenere il servizio in house comunale ovvero a partecipare al servizio integrato voluto dalla L.R. 24/2012.

2.3 Indirizzi e obiettivi strategici

2.3.1 Il piano di governo

Il perseguimento delle finalità del Comune avviene attraverso un'attività di programmazione che prevede un processo di analisi e valutazione, nel rispetto delle compatibilità economico-finanziarie, della possibile evoluzione della gestione dell'Ente e si conclude con la formalizzazione delle decisioni politiche e gestionali che danno contenuto ai piani e programmi futuri. Vale a dire la visione che il governo politico dell'Ente assume nei confronti dei cittadini.

Un piano di governo che, in sede di rendiconto, viene valutato e misurato in relazione agli obiettivi, agli impegni assunti, alla efficacia delle decisioni.

PROGRAMMA DI MANDATO IN CORSO D'OPERA – COMUNE DI MOLFETTA

Gli obiettivi di mandato si stanno realizzando e prendono corpo nel corso del 2019, dopo il primo anno, il 2018, di intensa e proficua preparazione e formalizzazione dei procedimenti amministrativi.

Un programma di mandato si forgia in corso d'opera, si arricchisce, si modifica, si implementa.

E' questa è la regola di ogni programmazione che punta al concretismo di salveminiiana memoria.

Ecco l'elenco delle cose fatte, quelle in corso d'opera. E quelle che seguiranno.

	Opere/affidamenti	stato dell'arte	Importi €
1	Lavori urgenti per la messa in sicurezza dei solai c/o Scuola Media R.SCARDIGNO	Realizzati	25.000
2	Aggiudicazione gestione del servizio Centro Aperto Polivalente LIBERI TUTTI c/o Cittadella degli Artisti	Realizzata	72.840,27 + IVA 5% PDZ
3	Ampliamento impianto di videosorveglianza allestimento della centrale operativa c/o Polizia Locale	Realizzato	63.000,00
4	Caratterizzazione fondali e rilievi specchio acqueo nuovo porto commerciale	Aggiudicati	70.000,00
5	Nuovo porto commerciale	In corso bonifica bombe area portuale	55.000.000,00
6	Lavori di efficientamento energetico c/o l'istituto scolastico GIAQUINTO	Gara in corso	1.300.000,00 da progetto
7	Affidamento gestione servizio ADI-SAD	Aggiudicato	268.916,00 +IVA 5%
8	Appalto lavori di realizzazione VELOSTAZIONE all'interno della stazione ferroviaria	Aggiudicato	450.000,00 (da progetto) 363.546 aggiudicati
9	Lavori di riqualificazione P.zza PRINCIPE DI NAPOLI	In corso bando di gara	452.400,00
10	Lavori di somma urgenza area antistante il DUOMO	Realizzati	176.461,90
11	Lavori alla Biblioteca C.le di interventi per la valorizzazione e fruizione del Patrimonio culturale.+ Adeguamento della struttura alla normativa antincendio	Aggiudicati	Progetto 700.000,00 - 469.102,21 lavori+2.000.000,00
12	Lavori di sostituzione copertura in plexiglass al Mercato Ortofrutticolo	Realizzati	200.00,00
13	Interventi di messa in sicurezza e riqualificazione vari edifici scolastici. Progettazione definitiva	Realizzati	Prospetto dedicato

14	Realizzazione struttura socio assistenziale vittime di abuso e violenza C.A.V. "Annamaria Bufi".	Realizzati	525.000,00 importo progetto
15	Lavori di riqualificazione edilizia ai fabbricati di proprietà c.le siti in via L. AZZARITA civici 1,7 e 13	In corso lavori	500 mila progetto – 436.371,21 lavori
16	Affidamento del servizio di ristorazione scolastica	In corso gara durata 9 anni	4,10 euro a pasto per 1650 bambini
17	Lavori di ripristino della funzionalità degli impianti semaforici.	Affidati	Importi calcolati ad intervento
18	Lavori per conversione ed adeguamento dei locali ex Giudice di Pace per la Polizia Locale	In corso di consegna	300.000,00 progetto
19	Lavori di manutenzione impianti e presidi antincendio ad uso degli immobili comunali.	Realizzati	136.500,00
20	Potenziamento del sistema di videosorveglianza	Realizzato	258.695,00
21	Progettazione definitiva interventi di messa in sicurezza e riqualificazione edificio scolastico "FILIPPETTO"	Realizzati	27.836,29
22	Affidamento incarico professionale per accatastamento immobili di proprietà c.le istit. Scolast. A. VESPUCCI e campo sportivo B. PETRONE	Realizzato	5.000,00,00
23	Lavori di realizzazione recinzione perimetrale area cimiteriale di proprietà c.le sul fondo ubicato sul FG. 8 PART. 343	Realizzati	200.000,00
24	Affidamenti in lotti incarichi professionali per progettazione definitiva interventi di messa in sicurezza vari istituti scolastici	Aggiudicati	Prospetto dedicato
25	Lavori impianto sportivo c.le PALAPANUNZIO	Gestione affidata – Approvata proget. Lavori – predisposta gara	350.000,00
26	Lavori urgenti alla pavimentazione dell' Anfiteatro di Ponente	Realizzati	34.100,00
27	Affidamento servizio di gestione dell' INFO POINT Turistico	Affidato	14.640,00
28	Lavori di riqualificazione Corso Fornari e giardino pubblico	Realizzati	84.000,00
29	Lavori di ampliamento impianto di pubblica illuminazione strade contrada Pareti Nuove	Realizzati	10.000,00
30	Affidamento incarico indagini diagnostiche relativi ad elementi non strutturali di solai degli immobili c.li adibiti ad uso scolastico	Realizzati	16.000,00
31	Lavori di completamento n. 660 cassette al Cimitero	Realizzati	1.240.000,00 progetto – 615.600,65 lavori
32	Lavori di riqualificazione viabilità interna al Cimitero	In corso	272.622,77 progetto – 239.888,00 euro lavori
33	Lavori di adeguamento alle norme dei corpi di fabbrica per servizi necroscopici all'interno del Cimitero comunale	In corso lavori	388.586,14 progetto – 341.264,00 euro lavori
34	Fornitura nuove scale al Cimitero	Realizzata	22.463,36
35	Affidamento gestione CENTRI PER LE FAMIGLIE	In corso di aggiudicazione	117.858,97 +IVA 5% (provvisoria a gennaio 2019)
36	Affidamento della gestione del C.A.V.	Aggiudicata	Aggiudicata a gennaio 2019 per 63.784,52
37	Affidamento servizio di assistenza scolastica specialistica per alunni disabili.	Aggiudicata	Aggiudicati il 9.1.2019 – 621.144,55 IVA inc.
38	Lavori di manutenzione degli impianti termici delle sedi comunali	Aggiudicati	137.000,00

39	Lavori di ristrutturazione e messa in sicurezza del TORRIONE PASSARI.	Aggiudicati – lavori in corso	193.999,63 progetto – 125.947,56 lavori
40	Affidamento della gestione del Palazzo della MUSICA	In corso atti di gara	
41	Riqualificazione Piazza Immacolata	Approvato progetto esecutivo	600.000,00
42	Lavori ex Palazzo Tributi	Approvato progetto definitivo	400.000,00
43	Lavori di recupero ciminiera	Lavori di messa in sicurezza in corso	330.354,00
44	Lavori ex mattatoio e piazza Minuto pesce	In corso	400mila euro Fondi Gal
45	Appalto lavori di realizzazione PISTE CICLABILI.	Aggiudicati lavori	924.962,00
46	Affidamento della gestione del Palasport Poli	In corso di aggiudicazione	
47	Palazzo della Musica	lavori in corso di ultimazione	2.155.000 progetto
48	Campi di calcio a 5 Madonna dei martiri	Progetto esecutivo approvato – gara in itinere	230.000,00
49	Impianto sportivo Viale Gramsci	Ristrutturato	230.000,00
50	Campo di calcio a 5 e spogliatoi Via Salvemini	In itinere gara d'appalto	210.000,00 (110 comune, 100 Regione)
51	Campo sportivo Petrone	Lavori in corso	710.000,00
52	Campo sportivo Paolo Poli manto erboso + pista di atletica	Realizzato	1 milione di euro
53	Campo sportivo Paolo Poli recinzione, tribuna, gradinata, bagni e impianto audio	In corso	430.000,00
54	Campo sportivo Paolo Poli spogliatoi e piazzali	Approvato il progetto esecutivo	770.000,00
55	Palasport comparti 3 e 4	Presentato progetto al Coni	1.300.000,00
56	Pista di atletica	Lavori in corso	6.215.000,00 progetto – 4.416.957,99 lavori
57	Campo di calcio a 5 Via del Gesù	Gara deserta. E' in corso d'approntamento progetto di sistemazione funzionale per un play off	
58	PalaFiorentini sostituzione copertura e realizzazione playground+nuovi spogliatoi	Predisposta gara d'appalto	190.000,00 + 115.000,00
59	Infrastrutture per il convogliamento delle acque pluviali	ammesso a contributo	1 milione 500.000,00 Fondi Por
60	Piscina comunale	Gara gestione aggiudicata	10mila annui per 25 anni
61	Parco di mezzogiorno	Approvato progetto esecutivo. – Predisposta gara	1.450.000,00
62	Rotatorie	Progetti esecutivi approvati (Via Ruvo aggiudicata, atti pronti per il cantiere)	2 milioni circa per tutte le rotatorie
63	Rifacimento manto stradale e basolato	Approvato progetto esecutivo	10 milioni e 700mila euro
64	Lavori corso Umberto	In corso	2.117.000,00 progetto – 1.504.968,27 lavori
65	Lavori piazza Aldo Moro	In corso	677.500,00
66	Riqualificazione fascia costiera di ponente/Torre Calderina	Progetto di fattibilità tecnica in graduatoria	1.256.000,00
67	Riqualificazione Secca dei pali	Progetto candidato a finanziamento	1.670.000,00

68	Pulo	Ottenuto in gestione da Città metropol. In corso progettazioni e lavori	200.000,00 Città Metropolitana 800.000,00 comune
69	Affidamento in concessione per valorizzazione 2° lotto mercato ortofrutticolo	Aggiudicato/ Contratto stipulato	2.710,00
70	Nuova area mercatale	Approvato progetto esecutivo	900.000,00
71	Affidamento gestione verde rotatorie Via Ruvo e Via Terlizzi	Realizzato	senza oneri per il comune
72	Riqualificazione scalinata monacelle	Lavori affidati	33.200,00
73	Largo Giovene	Progetto esecutivo in approvazione	400.000,00
74	Waterfront di ponente	Progetto definitivo approvato	741.305,00
75	Dog park e area verde Via Spadolini	Progetti definitivi approvati	640.000,00
76	Piazza Luxenburg	Lavori affidati	222.000,00
77	Piazza Primo Maggio	Progetto esecutivo in approvazione	200.000,00
78	Riqualificazione via Felice Cavallotti	Piantumazione alberi realizzata – in corso esecuzione completa	
79	Piazza Via De Marco	Gara da pubblicare	280.000,00
80	Raddoppio strada Lama di Macina	Approvato progetto esecutivo	210.000,00
81	Affidamento locali comunali Via Freemantle (Apertamente/Fratres)	In corso di ultimazione	
82	Riqualificazione piazza Paradiso	Redazione progetto in corso	100.000,00
83	Parco Tombino	Progetto esecutivo in approvazione	600.000,00
84	MTM: 2 bus Mercedes + 3 bus Karsan	Messi in esercizio nel 2018	737.000,00
85	Affidamento del servizio di brokeraggio assicurativo	Aggiudicato	Senza oneri per l'Ente
86	Estensione rete gas Contrada Mino – Madonna della Rosa	Realizzata	Senza oneri per l'Ente
87	Nuovo teatro	approvato progetto fattibilità in corso gara europea di progettazione esecutiva	7.000.000,00
88	Sistemazione strada retro stazione ferroviaria	Realizzato	30.000,00
89	Affidamento Lama	Realizzata	Senza oneri per l'Ente
90	Collocazione pensiline bus via Craxi, Stazione ferroviaria	Realizzata	Multiservizi
91	Attivazione 3 ecopoint	Realizzate	60.000,00
92	Ulteriori tre nuovi ecopoint	In fase di realizzazione	60.000,00
93	Sistemazione dell'isola ecologica di levante	Deliberata	55.000,00 oneri di progettazione inclusi
94	Realizzazione linea di selezione del vetro	In fase di realizzazione	130.000,00
95	Estensione pubblica illuminazione Santa Caterina	In fase di realizzazione	10.000,00
96	Estensione pubblica illuminazione Contrada Mino	In fase di realizzazione	15.000,00
97	Accesso spiagge ai disabili	Progetto ammesso a finanziamento	20.000,00
98	Sistemazione spiagge	affidato progetto	700.000,00
99	Riqualificazione area libera Via Macina 44/46	In corso lavori	17.840,31

100	Palazzo Tattoli	Redazione di analisi storica e monumentale	10.000,00
101	Affid. Incarico coord. Sicurezza in fase di esecuzione – Palazzo Tattoli	In corso	7.000,00
102	Lavori di messa in sicurezza palazzo Tattoli	In fase di completamento	300.000,00
103	realizzazione impianto smaltimento e recupero rifiuti stradali	studio fattibilità Regione Puglia	10.000.000,00
104	realizzazione interventi porto peschereccio come da PRP	approvato progetto di massima	1.500.000,00
105	approvazione progetto messa in sicurezza cantieri navali	approvato progetto di massima	7.405.000,00
106	approvazione progetto fattibilità pontili d'ormeggio per il diporto	approvato progetto di massima	2.000.000,00
107	Approvazione progetto ristrutturazione mercato ITTICO ingrosso	approvato progetto esecutivo	700.000,00

	Istituto Scolastico	Progetto	Livello Progettuale	Delibera approvazione	Importo progetto €	Esito Finanziamento
108	Asilo Nido	Adeguamento antincendio	esecutivo	DGC n. 44 del 30/01/2018	114.500,00	finanziato
109	Scuola Materna Agazzi	Adeguamento sismico e riqualificazione	definitivo	DGC n. 64 del 15/02/2018	1.885.000,00	in attesa esito
110	Scuola Materna P. Pio	Adeguamento sismico e riqualificazione	definitivo	DGC n. 65 del 15/02/2018	1.679.000,00	in attesa esito
111	Scuola Elementare A. Manzoni	Adeguamento sismico e riqualificazione	esecutivo	DGC n. 56 del 07/02/2018	3.220.000,00	in attesa esito
				DGC n. 191 del 27/06/2018	3.220.000,00	in attesa esito
112	Scuola Elementare Cozzoli	Adeguamento sismico e riqualificazione	fattibilità tecnica ed economica	DGC n. 200 del 27/06/2018	5.000.000,00	in graduatoria
113	Scuola Materna Filippetto	Adeguamento sismico e riqualificazione	esecutivo	DGC n. 32 del 19/01/2018	2.328.329,28	in attesa esito
						in attesa esito
				DGC n. 195 del 27/06/2018	978.778,68	in graduatoria
114	Scuola Elementare C. Battisti	Adeguamento sismico e riqualificazione	fattibilità tecnica ed economica	DGC n. 194 del 27/06/2018	3.000.000,00	in graduatoria
		Abbattimento barriere architettoniche	proposta progettuale	DGC n. 276 del 21/09/2018	60.000,00	in attesa esito
115	Scuola Media Pascoli	Adeguamento sismico	progetto definitivo in verifica ed approvazione			finanziato
		Miglioramento sismico	definitivo - stralcio palestra	DGC n. 198 del 27/06/2018	430.000,00	in graduatoria
		Efficientamento energetico	esecutivo	DET. DIR. LLPP 820 del 20/10/2017	1.385.782,71	in attesa esito
116	Scuola Materna De Amicis	Adeguamento sismico e riqualificazione	definitivo	DGC n. 46 del 30/01/2018	1.532.991,51	finanziato

		Adeguamento norme igienico sanitarie e degli impianti	definitivo - stralcio	DGC n. 202 del 27/06/2018	482.583,67	in graduatoria
		Efficientamento energetico	esecutivo	DET. DIR. LLPP 818 del 20/10/2017	766.716,14	in attesa esito
117	Scuola Materna Papa Giovanni XXIII	Adeguamento sismico e riqualificazione	definitivo	DGC n. 48 del 30/01/2018	2.984.720,00	in attesa esito
			definitivo - stralcio	DGC n. 189 del 27/06/2018	1.638.520,00	in graduatoria
118	Scuola Materna Rodari	demolizione e ricostruzione	definitivo	DGC n. 46 del 30/01/2018	1.735.392,17	in attesa esito
			definitivo - stralcio	DGC n. 197 del 27/06/2018	1.900.000,00	in graduatoria
119	Scuola Elementare S.G. Bosco	Adeguamento sismico e riqualificazione	definitivo	DGC n. 193 del 27/6/2018	4.310.000,00	in graduatoria
120	Scuola Materna C. Salvemini	Adeguamento sismico e riqualificazione	Definitivo gen.	DGC n. 67 del 15/02/2018	1.861.000,00	
			definitivo -stralcio	DGC n. 190 del 27/6/2018	1.745.000,00	in graduatoria
121	Scuola Elementare Don C. Azzollini	Manutenzione straordinaria	in corso la progettazione esecutiva			finanziato
		Miglioramento sismico	definitivo	DGC n. 201 del 27/6/2018	2.590.000,00	in graduatoria
122	Scuola Elementare "G. Carnicella"	Efficientamento energetico	definitivo	DGC n. 57 del 12/10/2017	4.950.000,00	escluso (inviate osservazioni)
123	Scuola Media Giaquinto	Efficientamento energetico	esecutivo	DGC n. 159 del 06/6/2018	1.300.000,00	finanziato
		Adeguamento sismico e riqualificazione	fattibilità tecnica ed economica	DGC n. 203 del 27/6/2018	4.650.000,00	in graduatoria
124	Scuola Materna Capitini	Adeguamento sismico e riqualificazione	definitivo	DGC n. 47 del 30/01/2018	2.810.774,95	in attesa esito
125	Scuola Materna J. Piaget	Adeguamento sismico e riqualificazione	definitivo	DGC n. 256 del 10/9/2018	2.850.000,00	in attesa esito
126	Scuola Media S.D. Savio	Efficientamento energetico	esecutivo	DGC n. 37 del 26/09/2017	700.000,00	finanziato
		Adeguamento sismico e riqualificazione	definitivo	DGC n. 192 del 27/6/2018	5.086.000,00	in graduatoria
127	Realizzazione nuova scuola Comparto 1	Nuova costruzione	fattibilità tecnica ed economica	DGC n. 196 del 27/6/2018	1.600.000,00	in graduatoria
					68.795.089,11	

Ulteriori finanziamenti ottenuti dalla Regione Puglia.

Organizzazione di iniziative di ospitalità di giornalisti ed opinion leader finalizzate alla conoscenza del territorio e dei suoi attrattori materiali ed immateriali promosso dai Comuni o Unioni di Comuni della Regione Puglia – annualità 2018 – POR Puglia FRSR-FSE 2014/2020 – Azione 6.8

- PROGETTO PRESENTATO “SAPORI PASQUALI” FINANZIAMENTO RICEVUTO €7.299,00

- POR PUGLIA 2014-2020-Asse VI – Azione 6.6. – Sub-Azione 6.6.a – “Interventi per la tutela e la valorizzazione di aree di attrazione naturale”. REVISIONE AVVISI PUBBLICI DETERMINAZIONE DIRIGENZIALE N. 331 DEL 20.12.2017. APPROVAZIONE E PUBBLICAZIONE AVVISI PUBBLICI:
1. Riqualficazione integrata dei paesaggi costieri.
FINANZIAMENTI RICEVUTO RELATIVO AL PUNTO 2, IMPORTO: **€. 1.256.000,00**
- POR PUGLIA 2014.2020 – Asse IX – “promuovere l’inclusione sociale, la lotta alla povertà e ogni forma di discriminazione” AZIONE 9.14 “Interventi per la diffusione della legalità” FESR. AVVISO PUBBLICO per la realizzazione di interventi di adeguamento strumentale e strutturale dei laboratori urbani per lo sviluppo di attività sociali, di produzioni creative e culturali, di aggregazione giovanile e di educazione alla legalità “laboratori urbani in rete 2017”.
FINANZIAMENTO RICEVUTO: **€. 150.000,00**
- Legge regionale n.33/2006 e s.m.i. “Norme per lo sviluppo dello Sport per Tutte e per Tutti” (art.13) – D.G.R. n. 1986/2016 Linee guida per lo sport. Programma Regionale Triennale – D.G.R. n.1935 del 21.11.2017, Programma Operativo 2017, Azione 6 Avviso Allegato E “Concessione di contributi per l’adeguamento degli impianti sportivi comunali”.
FINANZIAMENTO RICEVUTO: **€. 100.000,00**
- POR PUGLIA 2014-2020 ASSE VI – Azione 6.1 – “interventi per l’ottimizzazione della gestione dei rifiuti urbani”, sub-azione 6.1.c – “Rafforzamento delle dotazioni impiantistiche per il trattamento e per il recupero, anche di energia, ai fini della chiusura del ciclo di gestione in base ai principi di autosufficienza, prossimità territoriale e minimizzazione degli impatti ambientali”. Manifestazione di interesse finalizzata alla localizzazione di tre impianti destinati al trattamento e al recupero, rispettivamente di vetro, plastica, carta e cartone rinvenienti dalle raccolte differenziate di rsu, per la produzione di materie prime secondarie (MPS)”. APPROVATA GRADATORIA, AMMESSI AL SECONDO POSTO, IN ATTESA DI ASSEGNAZIONE DI FINANZIAMENTO.
- DECRETO 67 DEL 10.08.2017. AGER. Ammissione a contributo previsto dall’ordinanza 680/2017 del presidente della Giunta Regionale. Pulizia dei cigli stradali extraurbani.
FINANZIAMENTO RICEVUTO: **€. 25.000,00**
- DECRETO 90 del 24.11.2017. AGER. Ammissione a contributo per la creazione di un CCR, 2 nodi di raccolta dei rifiuti e l’acquisto di foto trappole.
FINANZIAMENTO RICEVUTO: **€. 196.000,00**
- Porta futuro – Città metropolitana – Politiche del lavoro Finanziamento assegnato **€.856.376,71**
- Programma Regionale fondi per lo Sport. **€. 500.000,00** per un nuovo palazzetto. In attesa di esito.
- Impianto per rifiuti stradali **€.10.000.000,00**.

COLLABORAZIONE FRA IL COMUNE DI MOLFETTA E L’ASSOCIAZIONE INCO

- Accreditalmento in ambito Erasmus +/Servizio Volontario Europeo come ente di accoglienza
- Progetto Erasmus+/Servizio Volontario Europeo dal titolo “A key Cultural Heritage”.
FINANZIAMENTO RICEVUTO **€. 38.285,00;**
- Progetto Erasmus+/KA3 dal titolo "A Workshop in a Sustainable Society"
FINANZIAMENTO RICEVUTO **€.22.055,00;**
- Programma “Corpo Europeo di Solidarietà - stand volontariato”
FINANZIAMENTO RICEVUTO (per tre anni) **€.189.000,00;**

Sintesi dei nuovi finanziamenti regionali, oltre l’ordinario, ricevuti nel 2018 sino a gennaio 2019.

	ricevuti
campo calcetto	€. 100.000,00
volontariato europeo	€. 189.000,00
Erasmus KA3	€. 22.055,00
Erasmus Eritage	€. 38.285,00
porta futuro	€. 856.376,71
ager nodi raccolta	€. 196.000,00
pulizia straordinaria	€. 25.000,00
PON inclusione sociale	€. 150.000,00
paesaggi costieri	€.1.256.000,00

sapori pasquali	€. 7.299,00
impianto rifiuti stradali	€10.000.000,00
totale	€.12.840.015,71

Ammontare complessivo, in termini finanziari, dei procedimenti lavorati nel 2018, gennaio 2019

$\boxed{\text{€.68.795.089,11} + \text{€.12.840.015,71}} = \boxed{\text{€.81.635.104,82}}$, escluso i procedimenti di bonifica ed istruttoria per il porto commerciale e le attività ordinarie.

Piano Sociale di Zona 2018-2020 Ambito Molfetta-Giovinazzo

Il Piano di Zona 2018 – 2020 rappresenta una prova di maturità per l’Ambito Molfetta-Giovinazzo. I precedenti tre piani infatti hanno posto le basi per servizi ed interventi che si sono rivelati negli anni misure di welfare indispensabili per la tenuta sociale delle due città. L’Ufficio di Piano, inoltre, è cresciuto negli anni in termini di co-progettazione e coazione raggiungendo obiettivi importanti quali: l’uniformità delle peculiarità dei servizi prima erogati con modalità diverse nelle due rispettive città; l’espletamento di diverse gare e servizi d’ambito.



Il Coordinamento Istituzionale ha, dal canto suo, lavorato con costanza per garantire non solo il raggiungimento degli obiettivi di servizio ma anche per cercare il coinvolgimento a più riprese dei protagonisti del Terzo Settore per non tralasciare eventuali “segnali” o “spie d’allarme” sul territorio.

Inoltre l’Ambito ha partecipato con successo all’Avviso Pubblico della Regione Puglia AQP – Programma Benessere e Salute 1/2015 candidando ben 2 progetti (Molfetta: realizzazione Centro Antiviolenza – Giovinazzo: ristrutturazione Casa di Riposo “San Francesco”) con notevole impatto socio-sanitario per tutto l’Ambito.

I principi dell’ottica “sovracomunale” e l’auspicato lavoro di equipe posti in premessa nel Terzo Piano Sociale di Zona sono stati dunque ampiamente rispettati.

In definitiva il Quarto Piano Sociale di Zona (2018-2020) dovrà quindi rappresentare il consolidamento di quanto finora sperimentato ed attuato con successo e l’apertura fiduciosa verso nuovi temi che attraversano la nostra realtà sociale.

Il Piano Sociale di Zona per il triennio 2018-2020, per il quale la Giunta Comunale di Molfetta, quale Comune capofila, ne ha preso atto con propria deliberazione n. 54/2019, prevede gli interventi e le risorse che la regione Puglia ha assegnato per l’anno 2018 e previste per l’anno 2019 come di seguito riportate:

		Ambito Territoriale n.1 Piano Sociale di Zona A.S.L. BA		
Comune di Giovinazzo Ass. alla Solidarietà Sociale			Comune di Molfetta Settore II-SOCIALITA'	
PIANO SOCIALE DI ZONA 2018-2020				
BUDGET ANNUALITA' (2018)				
<i>N.</i>	<i>Fonte di Finanziamento</i>	<i>Importo</i>		
1	Fondo Nazionale delle Politiche Sociali - FNPS 2019	€ 303.000,00		
2	Fondo Globale socioassistenziale regionale - FGSA 2019	€ 262.404,80		
3	Fondo Non Autosufficienza - FNA 2019	€ 234.000,00		
TOTALE		€ 0,00		
\	<i>SERVIZI DI AMBITO</i>	<i>Fonte di Finanziamento</i>		
		<i>FNPS</i>	<i>FGSA</i>	<i>FNA</i>
1	Centri di ascolto per le famiglie		€ 148.002,06	
2	Educativa domiciliare per minori	€ 158.668,62	€ 19.290,72	
3	Servizi a ciclo diurno per minori		€ 82.652,50	
4	Rete di servizi e strutture per Pronto Intervento Sociale	€ 8.341,48		
5	Percorsi di inclusione socio-lavorativa	€ 10.000,00		
6	Cure domiciliari integrate di I° e II° livello	€ 13.489,90	€ 9.959,52	€ 234.000,00
7	Servizi per l'integrazione scolastica degli alunni con disabilità	€ 100.000,00		
8	Maltrattamento e violenza - residenziale	€ 10.000,00		
9	Azione di sistema - Funzionamento Ufficio di Piano	€ 2.500,00	€ 2.500,00	
TOTALI		€ 303.000,00	€ 262.404,80	€ 234.000,00



Comune di Giovinazzo
Ass. alla Solidarietà Sociale

Ambito Territoriale n.1 Piano Sociale di
Zona A.S.L. BA



Comune di Molfetta
Settore II-SOCIALITA'



PIANO SOCIALE DI ZONA 2018-2020

BUDGET PREVISIONALE II^ ANNUALITA' (2019)

<i>N.</i>	<i>FORNITORE DI FINANZIAMENTO</i>	<i>IMPORTO</i>
1	Fondo Nazionale delle Politiche Sociali - FNPS 2019	€ 303.000,00
2	Fondo Globale socioassistenziale regionale - FGSA 2019	€ 262.404,80
3	Fondo Non Autosufficienza - FNA 2019	€ 234.000,00
TOTALE		€ 0,00

\	<i>SERVIZI DI AMBITO</i>	<i>FORNITORE DI FINANZIAMENTO</i>		
		<i>FNPS</i>	<i>FGSA</i>	<i>FNA</i>
1	Centri di ascolto per le famiglie		€ 148.002,06	
2	Educativa domiciliare per minori	€ 158.668,62	€ 19.290,72	
3	Servizi a ciclo diurno per minori		€ 82.652,50	
4	Rete di servizi e strutture per Pronto Intervento Sociale	€ 8.341,48		
5	Percorsi di inclusione socio-lavorativa	€ 10.000,00		
6	Cure domiciliari integrate di I° e II° livello	€ 13.489,90	€ 9.959,52	€ 234.000,00
7	Servizi per l'integrazione scolastica degli alunni con disabilità	€ 100.000,00		
8	Maltrattamento e violenza - residenziale	€ 10.000,00		
9	Azione di sistema - Funzionamento Ufficio di Piano	€ 2.500,00	€ 2.500,00	
TOTALI		€ 303.000,00	€ 262.404,80	€ 234.000,00

Gli interventi dell'Ambito Territoriale n. 1 prevedranno per gli anni 2018 e 2019 azioni mirate alla lotta alla povertà con le risorse sotto riportate:

		Ambito Territoriale n.1 Piano Sociale di Zona A.S.L. BA		
Comune di Giovinazzo Ass. alla Solidarietà Sociale			Comune di Molfetta Settore II-SOCIALITA'	
PIANO DI LOTTA ALLA POVERTA' 2018-2020				
BUDGET ANNUALITA' (2018)				
<i>N.</i>	<i>FORTE DI FINANZIAMENTO</i>			<i>IMPORTO</i>
1	Fondo Nazionale Povertà (D.Lgs. 147 del 2017)			€ 468.254,75
<i>N.</i>	<i>SERVIZI DI AMBITO</i>			<i>IMPORTI</i>
1	Centri di ascolto per le famiglie			€ 24.000,00
2	Educativa domiciliare per minori			€ 39.254,75
3	Rete di servizi e strutture per Pronto Intervento Sociale			€ 135.000,00
4	Rete del welfare d'accesso: potenziamento Servizio Sociale Professionale e realizzazione Punti di Accesso			€ 270.000,00
TOTALI				€ 468.254,75

		Ambito Territoriale n.1 Piano Sociale di Zona A.S.L. BA		
Comune di Giovinazzo Ass. alla Solidarietà Sociale			Comune di Molfetta Settore II-SOCIALITA'	
PIANO DI LOTTA ALLA POVERTA' 2018-2020				
BUDGET PREVISIONALE II^ ANNUALITA' (2019)				
<i>N.</i>	<i>FORTE DI FINANZIAMENTO</i>			<i>IMPORTO</i>
1	Fondo Nazionale Povertà (D.Lgs. 147 del 2017)			€ 468.254,75
<i>N.</i>	<i>SERVIZI DI AMBITO</i>			<i>IMPORTI</i>
1	Centri di ascolto per le famiglie			€ 24.000,00
2	Educativa domiciliare per minori			€ 39.254,75
3	Rete di servizi e strutture per Pronto Intervento Sociale			€ 135.000,00
4	Rete del welfare d'accesso: potenziamento Servizio Sociale Professionale e realizzazione Punti di Accesso			€ 270.000,00
TOTALI				€ 468.254,75

I punti di forza di una Città POSITIVA

<p>Valorizzare il Sistema Costiero</p>	<p>Nel 2019 arriverà a conclusione l'iter di aggiornamento delle concessioni demaniali, anche alla luce delle novelle legislative in materia, attività propedeutica alla approvazione del piano spiagge che verrà sottoposto al confronto pubblico ed alla valutazione degli Organi deputati. Infatti il mancato allineamento e attualizzazione di tutte le concessioni demaniali sull'apposita piattaforma regionale e ministeriale, comprese quelle cantieristiche, è impeditiva di un corretto procedimento amministrativo di approvazione del piano coste e soprattutto del rinnovo e regolarità del demanio costiero concesso, base sulla quale costruire le ipotesi di programmazione.</p> <p>E' in fase di conclusione l'istruttoria di valutazione per la piena operatività delle D4 al fine di potenziare l'offerta turistica, tutelare le attività consolidate nel sistema cittadino che insistono su tali zone urbanistiche.</p> <p>Realizzare la balneabilità, la pulizia costante per un pieno utilizzo di tutta la costa cittadina sia per i tratti concedibili che per quelli a libera fruizione con interventi compatibili anche in relazione all'utilizzo in sicurezza delle spiagge da parte di anziani, disabili e bambini. Gli interventi programmati interessano sia la costa che la linea di lungomare parallela, sia a levante che a ponente, con una maggiore presenza e promozione di servizi pubblici, di abbellimento urbano, verde, pulizia e marketing promozionale. Le due viabilità parallele al mare sia in direzione Bisceglie sia in direzione Giovinazzo, saranno dotate di presidi per la sicurezza di quanti vogliono utilizzare la costa e le sue offerte di servizi, anche con mobilità ciclabile dedicata.</p> <p>Verrà riproposto il finanziamento della realizzazione di piste ciclabili tra Giovinazzo e Molfetta con potenziamento dell'illuminazione e messa in sicurezza di quella strada, con la variante progettuale prevista nel PUMS, approvato nel corso del 2018, che prevede la ciclabilità interna alla linea di costa delle tre cale.</p> <p>Sull'esperienza positiva della realizzazione di pedane per la migliore fruibilità di tutti e senza barriere, alla cala Sant'Andrea, per la fruibilità senza ostacoli di tutte le spiagge pubbliche sono in corso di progettazione interventi di piena fruibilità oltre che a cala Sant'Andrea, alla spiaggia sul lungomare di levante, adiacente il palazzo INPS e alla prima cala.</p> <p>Mentre sono in corso di progettazione interventi per l'eliminazione dello spiaggiamento delle alghe alla prima, seconda e alla terza cala, con ipotesi progettuali di ripascimento lungo costa, al fine di tenere nello stesso specchio acqueo, le alghe spiaggiate e favorire, quindi, il riciclo naturale della poseidonia o altra tipologia di alga. Obiettivo importante non solo per eliminare le alghe spiaggiate ed il loro effetto indesiderato di putrefazione, ma ancor più per mantenere il necessario equilibrio naturale ed ambientale con la restituzione sotto costa delle alghe. Altresì si procederà nel corso del 2019/2020 ad attivare il procedimento di bonifica da ordigni bellici alla terza cala, località Gavetone, unitamente alle aree portuali, come richiesto dalla Capitaneria di Porto in sede di conferenza di servizio presso la Prefettura di Bari.</p>
<p>Sistema Integrato di Depurazione</p>	<p>Il Depuratore cittadino è ancora sotto sequestro. Ma la Regione Puglia ha comunicato che finalmente il nostro depuratore scarica in conformità alla legge. E' in corso la procedura per il dissequestro che data sin dal luglio 2013.</p> <p>Si registra un avanzamento delle progettazioni AQP in relazione ai finanziamenti per il riuso delle acque dai depuratori di Ruvo, Terlizzi e Molfetta. Mentre l'ASI ha richiesto alla Regione Puglia i finanziamenti per la</p>

		depurazione degli scarichi industriali di sua competenza.
Valorizzazione Costiera di Ponente	Fascia	<p>Il progetto di riqualificare tutta l'area a cominciare da "Cala San Giacomo" è stato finanziato e consentirà interventi di bonifica e di restituzione al pieno utilizzo cittadino di Cala S. Giacomo – Torre Calderina- con interventi compatibili con le tutele ambientali esistenti.</p> <p>Nel 2019 potrà essere effettuata la gara d'appalto per sistemare il tratto sino alla Secca dei Pali dell'intero progetto del waterfront di ponente.</p> <p>Un progetto esecutivo e già finanziato consentirà di infrastrutturare, potenziare, ampliare la viabilità litoranea, mediante il recupero e l'allargamento di sedi stradali esistenti, realizzazione di percorsi jogging e piste ciclabili, illuminazione e fruibilità notturna di tutto il percorso lungomare del tratto Cala S. Giacomo – Torre Calderina. Un'area degradata che tornerà alla sua naturale funzione a servizio della qualità dell'ambiente e della valorizzazione del territorio cittadino. Un'area non più abbandonata ma che tornerà nella fruibilità di una città sin qui deprivata di questa parte importante del suo territorio.</p>
Valorizzazione Costiera Levante	Fascia	<p>Fondamentalmente si opererà con gli interventi sulle tre cale, quali sistemi naturali da custodire e valorizzare in esecuzione del Piano Coste da approvare definitivamente, previo confronto con tutti gli operatori della risorsa MARE, unitamente alla cura e tutela naturalistico/ambientale e del ripascimento naturale della battigia ove degradata. Sistemazione funzionale delle zone a ridosso della costa. Anche per la costiera di levante, sia per i tratti concedibili che per quelli a libera fruizione saranno previsti interventi compatibili anche in relazione all'utilizzo in sicurezza delle spiagge da parte di anziani, disabili e bambini.</p> <p>Nell'ambito della valorizzazione della costiera di levante la piscina, ripartirà a nuova vita. Si renderà quanto prima funzionale il sistema piscina/area pubblica park club ed ex colonia, per farne un'area di eccellenza sportiva/riabilitativa, culturale, turistica ed enogastronomica. In questo contesto di programmazione deve rientrare anche l'immobile pubblico della c.d. "colonia", un immobile da decenni abbandonato da valorizzare, sfruttando ogni opportunità sia di finanziamento pubblico che privato, per connetterlo alla fruibilità del sistema costiero e delle spiagge di levante e portare a completamento funzionale, per la piena fruizione, tutta la fascia costiera di levante dalla area antistante il lungomare ed adiacente all'edificio inps sino alla prima cala, mettendo a sistema di fruizione e di potenziamento dell'offerta cittadina e turistica quell'intera fascia costiera, anche per i portatori di handicap.</p> <p>Nel frattempo, per l'area portuale, si è completata la rimozione degli ordigni bellici depositati da tempo nelle acque del porto. E' stata assegnata la gara ed iniziati i lavori per la caratterizzazione dei fondali del porto. Successivamente si procederà alla bonifica bellica delle altre zone portuali sinora non bonificate che si renderanno via via necessarie in relazione ai lavori a farsi, secondo il progetto approvato nel dicembre 2017 dal CSLLPP. Ora sono in corso i lavori propedeutici alla completa bonifica bellica e successivo dragaggio, come da PRP, per la zona portuale per la quale si è richiesto finanziamento, partecipando ad apposito bando regionale. Nel 2019 l'Amministrazione continuerà la bonifica ambientale radicale iniziata sin dall'insediamento a recuperare l'integrità dell'ambiente marino portuale e la stessa importante opera pubblica per la quale sono stati spesi cospicui fondi pubblici e ripristinare la sicurezza stessa del porto e delle sue navi, garantendo così i presupposti infrastrutturali per la ripresa dell'intera economia del mare.</p> <p>Il progetto di completamento, salvaguardia e messa in sicurezza del nuovo porto commerciale, richiesti sin dal dissequestro, maggio 2015, dalla Procura della Repubblica di Trani, ha, ad oggi, superato tutte le fasi di approvazione degli Enti Interessati. La Giunta comunale con propria deliberazione n. 353 del</p>
PORTO		

	<p>20.12.2018 ha preso atto del parere ANAC, pervenuto al protocollo comunale e allegato alla stessa delibera dando mandato al Sindaco di approntare un atto di indirizzo agli Uffici, con l'assistenza legale, per declinare in atti concreti il parere ANAC.</p> <p>Tutti gli atti utilizzati e prodotti presso tutti gli Enti interessati sono, per la prima volta, pubblicati sul sito istituzionale del comune e disponibili in forma cartacea per chi li dovesse richiedere, nelle forme di legge. Ciò sia per la dovuta trasparenza seguita sin dall'inizio in tale vicenda ma anche per stabilire e disgiungere eventuali responsabilità pregresse.</p> <p>Appena conclusa la fase di studio e di approfondimento del parere ANAC, con l'ausilio del legale incaricato e verificate formalmente la percorribilità delle conclusioni dello stesso parere ANAC con l'ATI di cui al contratto in essere, mai eccetto in alcuna forma, verrà stilato l'atto di indirizzo del Sindaco agli Uffici per l'ultimo tratto del complesso procedimento ereditato con l'atto di sequestro del 24/09/2013 e di dissequestro da parte della Procura della Repubblica di Trani del 15/5/2015. L'obiettivo strategico, dichiarato nelle linee di mandato, di cui alla delibera del Consiglio Comunale n. 7 del 10.8.2017, è quello di portare a termine l'importante opera pubblica in ossequio ai principi di legalità ed al preminente interesse pubblico.</p>
<p>Approdo turistico e conseguente sistemazione e funzionalità delle banchine dedicate ai pescherecci</p>	<p>E' stato approvato il progetto preliminare per la realizzazione di infrastrutture per il diporto, per circa 400 posti barca, nella parte storica del porto antistante l'antica Capitaneria! L'istruttoria proseguirà con un apposita conferenza di servizi, ove necessaria, per addivenire al progetto esecutivo ed ai relativi lavori di messa in opera. Come da PRP, ovviamente, contestualmente è stata attivata la progettualità relativa alla sistemazione degli approdi dei pescherecci come previsti dal PRP, al fine di rendere razionali e funzionali tutte le banchine dell'intero porto molfettese, come da regolamento portuale, in una visione progettuale sinergica con la parte commerciale, peschereccia, dello stesso mercato ittico, del diporto e della cantieristica.</p>
<p>Cantieri navali e rimessaggi nautici</p>	<p>Si è già stipulato il protocollo d'intesa tra tutte le parti interessate, che ha dato via libera alla collaborazione tra Comune proprietario e privati concessionari, per la messa in sicurezza e piena funzionalità di tutti gli attuali cantieri. Si sta predisponendo il procedimento per il rinnovo delle concessioni da parte di tali operatori, in linea con le possibilità amministrative che la legislazione vigente consente, con l'obiettivo dichiarato di questa Amministrazione di mantenere, anzi sviluppare, le attività cantieristiche in essere. Il progetto approvato vedrà gli sviluppi esecutivi e di messa in opera nel corso del 2019. In tale area è progettata la funzionalità di uno dei cantieri, ex Cimmet/Tattoli, che verrà dedicato, oltre che a testimonianza della conformazione ottocentesca, alla conservazione e promozione della cultura del mare.</p> <p>E' altresì in corso uno studio di fattibilità per i nuovi cantieri navali previsti dal Piano Regolatore Portuale al fine di pervenire ad uno studio di fattibilità che compari le due soluzioni previste dal PRP, in relazione alle due aree dei cantieri navali ivi ipotizzate, al fine di avere un «quadro esigenziale», come richiesto dall'art. 3 lettera ggggg-nonies del codice degli appalti, per consentire una scelta ponderata. La scelta strategica rimane quella di rilanciare tutta l'attività cantieristica, anche innovando l'attuale area cantieri, come previsto dal vigente Piano Regolatore del Porto, dovendosi attuare l'uso di attrezzature moderne e sicure per il varo delle navi e pescherecci, stante l'attuale modalità ritenuta poco sicura ed insieme ripensare il collegamento del centro della città con lo stesso quartiere Madonna dei Martiri in una sorta di continuità socio urbana della zona portuale peschereccia, diporto, commerciale, cantieri.</p>
<p>Rilancio mercato ittico</p>	<p>Il progetto di ristrutturazione funzionale è in attesa di cantierizzazione. E' in atto il confronto per un nuovo piano industriale e commerciale di rilancio del mercato ittico, finalizzato all'obiettivo di farne un centro attivo e poli funzionale per il rilancio della piena commercializzazione e promozione dei prodotti del mare e di tutto il sistema ittico, oltre che di promozione della</p>

	<p>risorsa mare. l'obiettivo strategico è quello di tenere aperta tale struttura tutti i giorni della settimana mattina e sera. Alla luce di questo piano concordato con gli operatori, saranno effettuati i relativi lavori ed il necessario allestimento, in un rinnovato patto regolamentare tra commercianti, astatori, pescatori e loro associazioni di rappresentanza, operatori della ristorazione e del turismo ed il Comune, che ha riassunto il ruolo di regolatore degli interessi pubblici insieme a quella di stimolo dell'evoluzione imprenditoriale, compresa la funzione igienica e di sicurezza.</p> <p>Questo nuovo patto sarà recepito in un nuovo contratto di concessione e funzione del mercato ittico in piena aderenza operativa col piano industriale e commerciale di rilancio che dovrà essere approntato, come da verbale d'intesa sottoscritto tra Comune, Consorzio di gestione del Mercato Ittico all'ingrosso e Assopesca, entro il 30.6.2019.</p>
<p>Agricoltura/Mercato Ortofrutta</p>	<p>E' stato completato l'intervento di copertura del mercato ortofrutticolo, che si prevede, in analogia al mercato ittico, di riorganizzare e rilanciare con gli operatori interessati le attività in incremento rispetto ad una dimensione commerciale che si punta ad incrementare.</p> <p>Verrà attivata la piena assegnazione di tutti i posteggi disponibili ed una attività di promozione ai mercati nazionali ed esteri. Nel corso del 2019 verrà assegnato uno spazio pubblico, nell'area, per la costruzione e gestione di un punto ristoro, con servizi pubblici.</p> <p>E' stato finalmente assegnato ed iniziati i lavori per la piena operatività del secondo lotto del mercato ortofrutticolo. Un capannone da tempo abbandonato che nel 2019 vedrà l'operatività della conservazione e trasformazione dei prodotti. Ciò contribuirà al rilancio complessivo dell'economia agricola e di commercializzazione di Molfetta, che diverrà così effettiva, anche in relazione ai recenti importanti insediamenti nell'area industriale di Molfetta, di aziende di commercializzazione di rilevanza internazionale.</p> <p>Analogamente al mercato ittico verrà innovata fortemente la gestione dell'ortofrutta, anche ricorrendo a nuove infrastrutture tecnologiche per l'accesso degli operatori e la movimentazione delle merci.</p>
<p>Parchi pubblici</p>	<p>Per il parco 167 ed il parco Tombino finalmente, dopo 11 anni, si approvano i progetti esecutivi e varate le gara d'appalto. Così saranno finalmente aperti alla Città. A questi due grandi parchi pubblici se ne aggiunge un terzo nel quartiere Madonna delle rose e nello stesso quartiere Madonna delle rose è stata approvata la sistemazione delle aree a verde e completamento marciapiedi.</p> <p>Dopo tanti anni Molfetta avrà tre nuovi grandi parchi pubblici e la sistemazione di tutti i parchi esistenti. Per la gestione dei due nuovi parchi Baden Powell e Tombino si procederà ad appalti pubblici di concessione per la realizzazione di interventi di valorizzazione con attrezzature, servizi, manutenzione e custodia.</p> <p>Saranno realizzati numerosi interventi di alberatura nelle grandi vie centrali cittadine. Potenziamento e cura del verde cittadino, oltre ai numerosi interventi già effettuati ed in corso di programmazione nel 2018/2019.</p> <p>E' stato presentato a finanziamento il Parco di Lama Martina che costituirà un grande cordone verde della Città con utilizzo ed interventi compatibili alle sue caratteristiche naturali ed idrogeologiche.</p>

<p>Zona PIP e ASI</p>	<p>Si è conclusa la ricognizione, verifica e rimodulazione degli standard urbanistici del PIP 1 e 2 per una ripresa immediata delle assegnazioni dei lotti liberi disponibili e non altrimenti destinati. Così come si procederà allo stralcio del PIP 3 per la individuazione di lotti non interessati né dal rischio idrogeologico né dai futuri lavori di mitigazione.</p> <p>In via prioritaria e in tutti i casi possibili, saranno assegnate le aree che si renderanno utilizzabili, ad esito della verifica degli standard, alle aziende confinanti che ne dovessero fare richiesta, per migliorare e potenziare la produzione e la logistica aziendale.</p> <p>Per le altre aree si procederà con l'obiettivo di assegnare tutti i lotti disponibili alle aziende che richiedono o confermano, per coloro che avevano avanzato richiesta negli anni precedenti, uno o più lotti, secondo le norme delle NTA approvate per il PIP 3, in particolare l'art. 21, ma con priorità assoluta ai tempi e capacità finanziarie di realizzazione, al potenziale di numero di lavoratori che verranno impiegati. L'obiettivo strategico è di superare lo stallo di questi anni e di attrarre gli insediamenti produttivi, privilegiando gli insediamenti ad alta capacità assunzionale e di più immediata realizzazione per tutte quelle aree disponibili, a prescindere dai singoli lotti teorici di progetto urbanistico, in quanto è necessario che si adattino le pezzature dei lotti ovvero dell'intera area disponibile, alle reali esigenze produttive e quindi l'area verrà adattata, alle reali esigenze delle richieste produttive, anche per l'intera l'area disponibile a stralcio del c.d. PIP3, laddove vi fossero richieste di suoli che dimostrino di generare un alta concentrazione occupazionale ed un immediato programma di insediamento e produzione, evitando l'abbandono ed il non utilizzo di aree immediatamente utilizzabili per lo sviluppo e l'occupazione, anche, ove necessario, ricorrendo alle modalità di cui all'art. 34 del Dlgs n. 267/2000.</p> <p>Per le restanti aree PIP e ASI è in corso la procedura di VIA relativa agli imponenti lavori di mitigazione del rischio idraulico. Il progetto esecutivo sarà curato dalla nuova Agenzia regionale ASSETT. I finanziamenti per circa 26 milioni di euro sono stati già assegnati, nell'ambito dei fondi del patto per il sud, in corso di formale assegnazione da parte del CIPE.</p> <p>E' stato attivato il tavolo tecnico per realizzare un impianto di depurazione esclusivo per le aziende operanti nell'ASI.</p> <p>Nel 2018 s'è concluso l'accordo operativo con ANAS per potenziare la viabilità in entrata ed in uscita dalla zona industriale con la realizzazione di una nuova bretella di immissione diretta sulla strada statale in direzione Bari, per eliminare l'ingorgo nell'attuale svincolo e sulla rotatoria. Analogamente per il rondò che collegherà il porto alla zona industriale. I lavori dopo anni di annunci saranno avviati nel 2019.</p> <p>Sempre inerente tale zona si è inserito nel programma delle valorizzazioni anche la stalla sociale, il cui stato di abbandono e degrado dei tanti anni trascorsi senza interventi, dovrà vedere, anche in relazione al contributo di privati, secondo le regole del Codice appalti, un'attività strutturale e operativa di rilancio produttivo, nel rispetto delle regole e cancellando il degrado in cui si è venuta a trovare, stante l'abbandono di tale struttura.</p>
<p>Pulo e il nuovo Teatro moderno della Città' di Molfetta</p>	<p>Nel 2018 è stato firmato l'accordo con la Città metropolitana, stanziati complessivi 1 milione di euro di cui 200mila della Città Metropolitana. Si è conferito l'incarico progettuale sia per la parte arborea sia per la parte statica. Rimane in piedi un'opzione per l'acquisizione dell'ex convento (torre pulo) sopra la dolina, ovviamente in relazione alle volontà dei proprietari. In ogni caso con deliberazione della Giunta Comunale n. 287 del 16.10.2018 "torre pulo" è stato dichiarato di pubblico interesse con apposizione di vincolo da parte della Soprintendenza Archeologica. L'obiettivo è di pervenire alla sua piena fruizione, alla c.d. cava dei dinosauri, unitamente alle procedure per l'affidamento della gestione dell'intero "sistema pulo", come delineato negli</p>

	<p>atti deliberativi già formalizzati con la giunta e del Consiglio Comunale.</p> <p>Inoltre la novità assoluta. Approvato lo studio di fattibilità del nuovo teatro comunale. Per la prima volta nella storia moderna della Città approvato un progetto di fattibilità di un teatro moderno per 7milioni di euro che sorgerà in un'apposita area pubblica nei comparti d'espansione. E' già in atto la gara europea per la progettazione esecutiva a cui seguirà, entro il 2019, la relativa gara d'appalto di quest'opera pubblica che generazioni di molfettesi aspettano.</p>
<p>Piano del Commercio Cittadino</p>	<p>Il piano del Commercio Cittadino è in fase avanzata, già incamerati i primi finanziamenti è in corso la istruttoria, da sottoporre all'intero settore, per addivenire ad un piano organico che rivisiti e rilanci il commercio assieme ai suoi protagonisti.</p> <p>Tale piano strategico del commercio prevede anche un'attività di marketing, con attrattive organizzate in costante sinergia coi rappresentanti del settore unitamente ad interventi sulla sicurezza.</p> <p>Continueranno ad essere organizzati interventi su piazze e strade del commercio intensivo.</p> <p>In linea con lo sviluppo del PUMS verrà spostato il mercato settimanale per il quale è stato già approvato il progetto esecutivo che andrà in appalto nel 2019.</p> <p>Verrà portato a compimento, dopo anni, il piano dei de hors concordato con tutti gli Enti preposti.</p>
<p>Pulizia ed igiene di tutto il territorio</p>	<p>Si sta recuperando il tempo perduto ed avviare il sistema impianti, in particolare quello di trattamento della frazione organica. Finalmente l'impianto per il trattamento della frazione organica sarà operativo nel corso del 2019, dopo una intensa e complessa attività di completamento funzionale di un progetto mal concepito e lasciato dormiente negli anni precedenti.</p> <p>Con la partecipata ASM nel corso del 2018 verranno allineati tutti i debiti/crediti col Comune, azzerando una situazione che si trascina da anni provocando non pochi disagi all'ASM.</p> <p>E' stata realizzata la terza isola ecologica per la Città e tre mini isole ecologiche a servizio dell'agro. Quelle a servizio dell'agro saranno portate ad 8 punti di raccolta da realizzare nelle aree di intersecazione tra campagna e città.</p> <p>E' stato finanziato e sarà operativo un impianto di prima selezione della carta e cartone a "coda di volpe". Ulteriori finanziamenti per un grande centro carta/cartone sono previsti dall'Agenzia Regionale AGER/Puglia.</p> <p>Nel gennaio 2019 è stato assegnato a Molfetta un finanziamento di ben 10 milioni di euro per la realizzazione e gestione di un impianto di smaltimento e recupero di rifiuti stradali.</p> <p>Nel centro di selezione e lavorazione della plastica si opererà, in corso d'esercizio, per un ammodernamento degli impianti e messa in sicurezza del capannone necessari alla migliore funzionalità e competitività dell'impianto al mantenimento e possibilmente all'aumento della forza lavoro esistente, secondo il codice appalti. Essendo un impianto strategico si esperiranno tutte le possibilità finanziarie previste per l'ammodernamento dell'impianto e di assicurazione dei livelli occupazionali.</p> <p>Sarà operativo un progetto a regime per il recupero della plastica in mare in collaborazione con la Regione Puglia (AGER), Capitaneria di Porto e operatori del Settore (Armatori e pescatori).</p> <p>Sarà varata una ulteriore massiva campagna informativa formativa curata direttamente dal Comune per realizzare un comportamento consapevole e</p>

	<p>responsabile, alla base di una crescita collettiva di civiltà nello smaltimento della raccolta differenziata e nell'igiene cittadina. Analogamente per le problematiche che riguardano le feci canine. Pertanto il progetto informativo verrà realizzato insieme sia con l'ausilio del volontariato specializzato che con interventi di aziende specializzate. Il focus informativo/formativo sarà principalmente nelle scuole di ogni ordine e grado.</p> <p>Sempre nell'ambito del potenziamento dell'impiantistica, in ultimo, il Comune è stato indicato dalla Regione Puglia, quale assegnatario di 10milioni di euro per un impianto tecnologicamente avanzato per il recupero dei rifiuti stradali.</p>
<p>Piano Urbano Mobilità Sostenibile</p>	<p>E' stato finalmente approvato il PUMS (Piano Urbano Mobilità Sostenibile).</p> <p>Sono in corso i primi interventi di attuazione previsti a cominciare dai rondò, tutti finanziati, le piste ciclabili in corso di cantierizzazione e la stazione di scambio alle spalle della stazione. Oltre che le nuove linee urbane ed il rilancio del trasporto pubblico. Dopo decenni di manutenzioni non fatte è stato approvato un importante progetto di rifacimento delle strade cittadine che ridarà dignità alla viabilità cittadina, recuperando anni di inerzia.</p> <p>MTM nel corso 2018 avrà completamente una nuova flotta dei mezzi, sarà varato il nuovo orario concordato con la Regione, varata la gara di pubblicità sui mezzi. I mezzi verranno implementati con la tecnologia della grande infrastruttura SMART che verrà realizzata, sarà possibile conoscere i tempi di arrivo degli autobus urbani.</p> <p>Sarà aumentata in via prioritaria la possibilità di interscambio pedonale e carrabile tra le zone della città attraversate dalla ferrovia. A tal fine con delibera della Giunta Comunale n. 42 del 30.1.2018 è stato dato mandato per la progettazione esecutiva del 1° lotto della realizzazione dell'autostazione di interscambio e parcheggio di connessione con le piste ciclabili nelle aree libere di via Berlinguer, alle spalle della stazione ferroviaria.</p> <p>Un intervento specifico sarà realizzato per aumentare la transitabilità del Ponticello Schivazzappa verso la Madonna delle Rose, con la creazione, in adiacenza, di un passaggio ciclo-pedonale.</p> <p>In concerto col Comune di Giovinazzo si procederà alla richiesta di finanziamento e realizzazione di piste ciclabili che colleghino i due Comuni lungo tutto il tratto costiero della ex statale 16, adattando il progetto alla pianificazione PUMS. Altresì si verificherà la possibilità di programmare le piste ciclabili nel parco a farsi di "lama Martina" ed in altre zone della Città, in applicazione del PUMS ed in raccordo con la programmazione in materia di piste ciclabili, come il progetto Biciplan della Città Metropolitana di Bari.</p> <p>Si opererà per la progressiva soppressione dei semafori, ove è possibile, sostituendoli con le rotonde. Le più urgenti: quella di via Ruvo ad intersezione con l'Istituto Galilei e Montalcini; quello di via Terlizzi che interseca l'accesso alla nuova zona 167; quello di accesso alla zona industriale e rifacimento dell'annessa viabilità d'entrata ed uscita per la statale 16bis della stessa zona industriale; per tutti gli altri grandi incroci che i residenti hanno già segnalato come pericolosi alla circolazione verranno programmati interventi per la messa in sicurezza di persone e mezzi, sino alla eliminazione possibile di tutti i semafori.</p> <p>Area Interscambio zona via Berlinguer ex lotto 10 e comparto 18. Questa area diverrà il punto di snodo del trasporto pubblico extraurbano e cittadino con le fermate dei mezzi pubblici e parcheggi per facilitare le comunicazioni tra le due parti della città tagliate dalla stazione ferroviaria ed alleggerire il traffico al centro della città. Analoga area sarà individuata a ponente della Città per facilitare lungo tutta la fascia ferroviaria il passaggio pedonale veloce tra le</p>

	<p>due parti urbane, lungo la viabilità che costeggia la ferrovia nel versante di ponente della Città.</p> <p>Saranno realizzati parcheggi al fine di ottenere un basso impatto di circolazione automobilistica nella cinta urbana, sia per la mobilità dei non residenti sia per quella interna dei residenti. Sviluppando ed incentivando altresì l'uso delle piste ciclabili e dei mezzi pubblici il cui servizio sarà rimodulato e potenziato coi nuovi mezzi. Si programmeranno nel quinquennio anche servizi di bus navetta che permettano ad ogni cittadino, automunito e non, di spostarsi in tutte le zone della città, compresi i centri commerciali e le sedi municipali. In fase di realizzazione un nuovo importante parcheggio nel centro cittadino di circa 70 posti auto oltre area moto e bici sull'area della Diocesi, oggetto di contratto di locazione già sottoscritto ed affidato, per la realizzazione e la gestione, alla multiservizi srl.</p> <p>Si prevede un'ampia area parcheggio nell'area ex palbertig; un parcheggio sotterraneo nell'area di via Leoncavallo; pieno utilizzo dell'area adiacente alla stazione ferroviaria, acquisita al patrimonio comunale, con la realizzazione di una importante velo stazione e adiacente zona parcheggio. Un'area parcheggio sarà individuata nella fascia perimetrale del comparto 18 a levante; altra area analoga a ponente.</p> <p>Si procederà alla riqualificazione dell'area ex mercato ortofrutta. Si procederà al progetto esecutivo, con individuazione di area a parcheggio per l'area dell'ex mercato ortofrutticolo, con attività di botteghe, aree verdi e ricreative e attività coworking per l'avviamento di start up giovanili.</p>
Aree mercati	<p>Il progetto esecutivo per lo spostamento del mercato settimanale è stato approvato. Il mercato settimanale, al fine di eliminare il disagio causato dalle sue interferenze sul traffico urbano, sarà spostato nell'area pubblica adiacente la via don Tonino Bello. Sarà realizzato un anello di collegamento col nuovo svincolo ANAS in costruzione, al fine di favorire l'ingresso ed il deflusso nell'area direttamente dalla 16/bis. Collegare quindi al meglio quella zona che verrà facilmente raggiunta dal centro cittadino. Verranno realizzati altresì sia la viabilità di collegamento all'attuale ponte, sia il collegamento alla nuova viabilità prevista nel piano di recupero dei vecchi cortili all'interno del comparto 17, che dalla zona retrostante l'area cimiteriale giunge sino alla via Corrado Salvemini.</p>
Area cimiteriale	<p>La cura, la pulizia e il decoro del cimitero sono un impegno morale, ancorché amministrativo!</p> <p>Molto è stato fatto nel 2018. Ma non siamo ancora nella ordinarietà delle sepolture. Ora sono operativi diversi cantieri. Realizzato un nuovo campo di inumazione e ancora lotti di cassettoni, in corso di azzeramento il deplorabile deposito dei defunti con i nuovi cassettoni e gli altri a farsi. Eliminate le emergenze degli edifici e parte storica cimiteriale, le strade, il verde e l'illuminazione sono in corso di radicali interventi. Compreso le nuove sale per il commiato.</p>
Servizi Scolastici	<p>La mensa scolastica sta per concludere la sua fase di provvisoriété e la sua duplicazione. Un unico gestore con certezza del servizio per i prossimi nove anni. Questa Amministrazione sin dal suo insediamento ha intesa dare nuovo senso al servizio mensa, non solo quale servizio a tariffa, bensì anche quale funzione pedagogica di socializzazione e di igiene alimentare. Infatti nel 2018 v'è stata la diminuzione per la prima volta dopo anni delle tariffe per la mensa scolastica.</p> <p>Pertanto si incentiverà sempre più la mensa scolastica in tutte le sezioni della scuola dell'infanzia e primaria, e verrà proposta la sperimentazione anche per gli altri gradi di istruzione media inferiore e superiore.</p> <p>L'obiettivo strategico in corso di realizzazione rimane quello di passare da</p>

	<p>servizio mensa a servizio pedagogico complementare della didattica scolastica.</p> <p>Alternanza Scuola Lavoro. In questa importante azione di crescita il “sistema Scuola” non può rimanere solo. La nuova Amministrazione collaborerà col sistema scolastico nella sensibilizzazione e nella raccolta delle disponibilità aziendali, degli ordini professionali e degli Uffici e servizi pubblici per rendere sempre più efficace tale azione. Sarà attivato altresì un canale con la Regione e la Città metropolitana per intercettare ogni tipo di finanziamento, iniziativa ed opportunità per tale attività.</p> <p>In applicazione delle normative vigenti in materia verrà concordato l'utilizzo di tutte le palestre e gli spazi per lo sport in orari extrascolastici, di tutti gli edifici scolastici di ogni ordine e grado, anche degli istituti superiori previa intesa con la Città metropolitana, analogamente a quanto indicato al precedente punto.</p> <p>Con l'avviso pubblico per le prestazioni professionali dei psicologici, che saranno formati in esecuzione della convenzione con l'Università di Bari, Dipartimento di psicologia, sarà realizzato il Servizio di prevenzione e promozione del benessere adolescenziale e giovanile con la reintroduzione in tutte le scuole di Molfetta di psicologi ed altri esperti, per attività di prevenzione e promozione della sana crescita psicofisica, con attività di scrittura autobiografica e creativa, teatro e forme teatrali del corpo e della parola, attività di pittura espressiva ed altre attività creative di vario genere, oltre che di sostegno psicologico al “Sistema Scuola”.</p> <p>Tutta l'attività sarà coordinata da uno o più docenti per ogni grado d'istruzione e dal Centro Studi e Verifica della Salute Urbana. A tal fine è stato già sottoscritto l'accordo con l'Università di Bari Dipartimento di psicologia e concordate le fasi del progetto con i dirigenti scolastici. La prima fase riguarderà il monitoraggio dei bisogni, mediante psicologici opportunamente selezione con avviso pubblico. Proprio per l'importanza strategica di tale obiettivo programmatico è stata creata, sin con l'approvazione della macrostruttura comunale del 2018, e come riconfermato nel presente DUP, un'apposita area organizzativa di alta professionalità dedicata a questo importante obiettivo innovativo nella prevenzione delle patologie sociali di giovani e adolescenti, che ingloberà altri servizi sulla persona di interesse psico sociale.</p>
<p>Riconversione, adeguamento funzionale e destinazione degli edifici e aree pubbliche.</p> <p>Il Centro storico verso il completo risanamento</p>	<p>E' stato approvato il progetto esecutivo del completamento del programma di unificazione degli Uffici Comunali nell'area di “Iama Scotella”. Nel 2019 ci sarà la gara d'appalto ed i conseguenti lavori di costruzione.</p> <p>Installato il cantiere per i lavori della biblioteca comunale. Conclusi i lavori del palazzo della musica a cui si aggiungeranno nel corso dei primi mesi del 2019 la ristrutturazione dell'adiacente piazza delle erbe. Parallelamente verrà dato avvio all'avviso pubblico di concessione.</p> <p>Anche per i lavori al palazzo che ospitava l'ufficio tributi, nel 2019 ci sarà la gara d'appalto ed i conseguenti lavori di ristrutturazione funzionale per una nuova pinacoteca a Molfetta.</p> <p>L'ultimo Palazzo del centro storico (Palazzo Tattoli) in pericolo di crollo dopo anni di puntelli è stato liberato e tornerà a nuova vita. Il progetto da tempo già finanziato ed i lavori sono in corso. Nel 2019 si procederà al progetto esecutivo ed al conseguente appalto per il completo recupero funzionale a museo della storia cittadina. Mentre si procederà alla vendita per edilizia ERP della restante parte diroccata, salvo una fascia di interpolazione, come previsto dal programma triennale dei lavori pubblici, al fine di avere quanto prima l'eliminazione di tutti i ruderi dal centro storico. Per il centro storico inoltre, nel corso del 2019, come detto, ci sarà la riapertura del torrione Passeri e la</p>

	<p>rivitalizzazione di alcune aree verde e aree libere, oltre al completamento della sistemazione dell'area retrostante il Duomo. Il centro storico continuerà ad essere punto di attenzione e di forza di una Città che vuole migliorare nella sua identità storica e socio/urbana.</p> <p>Sia il quartiere popolare Madonna dei Martiri che l'altro quartiere popolare ma ancor più popoloso della Madonna Immacolata avranno importanti interventi di riqualificazione socio-urbana al fine di recuperare, nel concreto, bellezza e dignità a queste due zone, effettuando così interventi reali e superando l'annosa stagione delle analisi sociologiche fine a stesse senza interventi socio urbani migliorativi. E' stato approvato il progetto definitivo di riqualificazione del water front del quartiere Madonna dei Martiri, mentre per la riqualificazione del quartiere Immacolata è stato approvato il progetto esecutivo. Nel 2019, essendo già completamente finanziati, andranno in gara d'appalto e avere, conseguentemente la cantierizzazione dei lavori.</p>
<p>Museo scientifico e naturalistico, nuovo Torrione, Palazzo della musica ed altro ancora</p>	<p>Sono previsti lavori di piena funzionalità di palazzo Giovene per tutelarne il patrimonio artistico e del museo "museo scientifico e naturalistico del territorio" (Museo dell'Albero e del Legno) che valorizzi l'ambito naturalistico e scientifico del territorio di Molfetta anche con la importante Siloteca Civica esistente.</p> <p>L'Arte contemporanea nazionale ed internazionale dopo anni tornerà nel nuovo Torrione Passari ampliato e reso funzionale.</p> <p>Il completamento dei lavori del Palazzo della musica, che curato storicamente dalla famiglia di don Salvatore Pappagallo sino alla sua morte ha visto intere generazioni educate all'amore per la musica.</p> <p>Dedicheremo un settore di attività culturali espressamente dedicato ai giovani, gestito da giovani, per la Cultura e le varie Arti viste dai giovani e pensate, promosse ed organizzate da essi nell'ambito del progetto di ristrutturazione dell'area da anni abbandonata dell'ex mercato ortofrutticolo, nel cuore di un popoloso e popolare quartiere della città.</p> <p>Il rilancio della cittadella degli artisti, anch'essa abbandonata a se stessa è una realtà. Ulteriori lavori con finanziamenti già ottenuti saranno svolti nel 2019, per il completo rilancio.</p> <p>Finalmente sarà reale il "sistema pulo" con la dolina, con la continuazione ed allargamento degli scavi archeologici ed il museo. Anche questo "tesoro" dovrà essere inserito nei percorsi turistici, culturali ed archeologici della Puglia.</p> <p>Verrà realizzato un progetto di migliore funzionalità di tutto il parco di ponente e dell'Anfiteatro del mare, con la rifunzionalizzazione di tutto il patrimonio verde esistente e delle aree attualmente degradate e non utilizzate del parco.</p>
<p>Promozione dello sport</p>	<p>La piscina vedrà nuova vita. L'obiettivo posto è la ripresa delle attività già nel corso di questo esercizio 2019.</p> <p>Lo stadio Paolo Poli rifatto. Sarà completato anche nella parte esterna con allargamento dei locali adiacenti la tribuna per sedi di società sportive. Nel campo di calcio Paolo Poli nell'area laterale alla gradinata ora non utilizzata si prevede la copertura per una struttura sportiva pallavolo basket.</p> <p>Rifatto il campo delle società minori "Petroni". Nel 2019 sarà operativo e completamente e dignitosamente funzionale.</p> <p>Dopo intensi incontri si è finalmente riscontrata la volontà della stragrande maggioranza delle società di calcio e di atletica di sperimentare una presa in</p>

	<p>custodia sia del Paolo Poli che del Petrone al fine di pervenire ad un fondato procedimento gestionale che veda l'assunzione di responsabilità delle società utilizzatrici di questi nuovi gioielli dell'impiantistica sportiva.</p> <p>Finalmente avviati, dopo anni di degrado, il nuovo impianto per la pista d'atletica a 8 corsie l'obiettivo è la consegna e l'inizio di operatività è prevista per marzo 2020. Ancor prima dell'operatività saranno concordate con la federazione nazionale di atletica le modalità gestionali dell'importante struttura.</p> <p>In corso l'appalto i lavori del PalaPanunzio.</p> <p>In corso i lavori di rifacimento del pala Fiorentini che nel corso del 2019 ospiterà una importante manifestazione nazionale di hockey.</p> <p>Stipulato con la Regione Puglia il disciplinare per la concessione di un ulteriore finanziamento di ben 500 mila euro a finanziare il progetto esecutivo di un nuovo palazzetto dello Sport in un' area abbandonata del nuovo quartiere Madonna delle Rose.</p> <p>I campi di calcetto di Ponente e della Madonna dei Martiri già finanziati andranno in appalto nel 2019.</p> <p>Verrà rilanciato e meglio disciplinato, anche in relazione alle esperienze svolte, con un nuovo Regolamento comunale, il rapporto tra Istituti scolastici e Comune per l'utilizzo delle palestre in orario extra scolastico, a norma delle disposizioni contenute nel 2° comma dell'art. 12 della legge 4/8/1977 n. 517.</p>
<p>Prevenzione e sostegno sociale</p>	<p>Nel ribadire la programmazione 2018 approvata in sede di bilancio, si registra l'avvenuta concessione di locali comunali alle associazioni per bambini autistici ed altre associazioni ad esito di manifestazione di interesse pubblico.</p> <p>Tanti locali abbandonati sono oggi e ancor più nel corso del 2019 sedi legittime di varie associazioni della Città.</p> <p>Le assegnazioni continueranno con i locali del centro storico e quelli liberati dal progressivo spostamenti dei servizi comunali nella nuove sedi a partire dai locali del primo piano del Comando della Polizia Locale. Mentre i locali a piano terra dello stesso comando, avendo necessità di radicali interventi di ristrutturazione sono stati inseriti nell'elenco dei locali comunali da valorizzare.</p> <p>Ai bisogni dei bambini con problematiche verranno dedicati servizi di mantenimento e sviluppo cognitivo e sociale. Analogamente alle iniziative proposte dalle associazioni che si occupano di anziani.</p> <p>Il servizio civico è stato raddoppiato negli utenti. Ed il compenso orario aumentato. Analogamente per i cantieri di lavoro. Per il 2019 si sperimenteranno azioni mirate di potenziamento del servizio, in particolare quello civico, al fine di contribuire al crescente disagio socio economico.</p> <p>Saranno attivati i servizi, anche in relazione ai bandi regionali per l'inclusione sociale e prevenzione della recidiva penale di lieve impatto sociale. Uno sportello d'ascolto e di informazione ed assistenza verrà creato appositamente nel quartiere dell' Immacolata.</p> <p>Sarà implementato al massimo consentito dalle normative regionali il contributo di integrazione ai cosiddetti "fitti sociali". Si manterrà al massimo consentito l'agevolazione al contributo affitto – ex art. 11 della legge 431/98 "fondo nazionale per il sostegno all'accesso alle abitazioni in locazione".</p>

	<p>Il “Servizio mensa”, come descritto al precedente punto sulla scuola, sarà esteso, su richiesta, anche agli anziani presso sedi sociali e del volontariato ovvero al proprio domicilio, altresì a invalidi e a persone sole e infine quale mensa sociale per chi sia impossibilitato a provvedervi.</p> <p>Saranno attivate tutte le applicazioni possibili nel campo dei servizi alla persona, principalmente in ausili tecnologici per la sicurezza, anche a distanza, degli anziani, derivanti dalla nuova infrastruttura a tecnologia avanzata di cui al successivo punto che sintetizza gli innovativi interventi in tema di SMART CITY.</p> <p>Verrà attuato in analogia al progetto R.A.M. una rete di Assistenza ai Migranti con un apposito sportello comunale di assistenza agli immigrati a qualunque titolo. E verrà richiesto il finanziamento per l’attuazione della mediazione culturale per le etnie prevalenti che frequentano il sistema scolastico cittadino.</p> <p>Sottoscritto ed approvato dalla giunta comunale il protocollo d’intesa con l’ASL BARI per la concessione gratuita di un’area pubblica per la costruzione di un edificio in cui riunire tutti i servizi della medicina territoriale, fondamentale per la prevenzione socio sanitaria. Così verranno liberati gli spazi propri della struttura ospedaliera per potenziarne i reparti ed i servizi.</p> <p>In un apposita sezione del presente DUP sono dettagliate le azioni e gli interventi del piano sociale di zona e quelle relative ai fondi per il contrasto alla povertà.</p>
Smart City	<p>Si è preso atto della proposta di project financing per i servizi di SMART CITY per Molfetta.</p> <p>Il procedimento in corso vedrà il suo sviluppo nel corso del 2019, con le procedure di evidenza pubblica specifiche del project financing. Ad esito di tale gara pubblica Molfetta potrà essere dotata di servizi concreti al passo con la modernità e la tecnologia, facendo, come annunciato, di Molfetta una Città intelligente e SMART.</p> <p>Inoltre Molfetta avrà la banda ultra larga in tutte le case con la convenzione stipulata con Open Fiber.</p> <p>Nel corso del 2019 si porterà a completamento l’importante copertura totale del territorio comunale, zona industriale e agro compreso, del sistema di video sorveglianza di alta tecnologia direttamente collegato con la centrale della Polizia Locale.</p>
Ambiente	<p>Col depuratore cittadino in perfetta aderenza ai livelli qualitativi dello scarico delle acque in mare si potrà, nel 2019 procedere all’esecuzione dei progetti finanziati dalla Regione Puglia nel 2018 per il riutilizzo delle acque di depurazione di Molfetta e del consortile Ruvo/Terlizzi. Sono contemplati lavori di adeguamento per tutto il percorso di scarico del depuratore Ruvo/Terlizzi al fine di eliminare verosimili versamenti nel terreno delle acque del depuratore ed il loro uso improprio in agricoltura.</p> <p>Approvato il PAES dalla commissione Europea nel 2018 nel corso del 2019 verranno attuati gli strumenti di misurazione dei parametri ivi previsti.</p> <p>La qualità dell’ambiente e della vita a Molfetta sarà una realtà misurabile e visibile. In tal senso i servizi inseriti nell’appalto.</p>
Gli amici in casa	<p>Gli animali domestici, come qualunque altro essere vivente nel proprio ambiente naturale, devono essere rispettati sia in quanto tutelati da specifiche norme statali e regionali sia in nome dell’etica dell’uomo e della natura. Fanno parte della natura, svolgono importanti azioni per le persone in ogni campo, compreso quello terapeutico e psicosociale. Per cui in ogni progettazione di spazi urbani si è già tenuto conto e dovrà tenersene conto in tutta la</p>

	<p>programmazione e progettazione a farsi della presenza e delle esigenze di tali esseri viventi. Le associazioni di volontariato del settore potranno collaborare con la pubblica amministrazione, secondo le modalità e norme in materia. Saranno realizzati spazi (dog park) dove gli animali troveranno pulizia, sgambatoi, migliorando così anche il problema delle deiezioni canine in città.</p> <p>Nel 2019 si prevede di adibire una parte del canile, opportunamente protetta per la collocazione e cura di gatti.</p> <p>Il rapporto coi volontari, associazione e singoli, nel corso del 2019, sarà rivisitato alla luce dei parametri di cui al Dlgs n. 117/2017 sul volontariato e della legislazione specifica in materia di cui alla legge 14 agosto 1991, n. 28, relativa agli interventi sulla tutela degli animali e prevenzione del randagismo. Analogamente per le colonie feline dovrà essere migliorato il sistema in atto che, se da un lato deve consentire l'attività del volontariato responsabile, dall'altro deve realizzarsi un coordinamento al fine di attivare regole che evitino condizioni antigieniche soprattutto nel centro cittadino.</p>
Urbanistica	<p>In corso di convenzionamento nel 2019 il comparto B2.1 avendo risolte le questioni procedurali di parte pubblica.</p> <p>Analogamente per il comparto 18 risolti gli adempimenti di parte pubblica.</p> <p>Si attende le iniziative dei privati per il comparto 17, avendo la parte pubblica completato ogni suo procedimento.</p> <p>Per i comparti 10,11,12 e 13 risolte le questioni procedurali di parte pubblica nel corso del 2019 verranno completate le progettazioni di dettaglio.</p> <p>Da questa Amministrazione è stata avviata la procedura di adeguamento alle normative relative ai vincoli ambientali, paesaggistici, di rischio idraulico, antisismico e quant'altro previsto ai piani esistenti.</p> <p>Per rendere concreto il diritto alla casa si è proceduto alla richiesta di finanziamenti all'ARCA (ex IACP) per costruire almeno due palazzine di edilizia sovvenzionata (popolare), mettendo a disposizione i relativi suoli riservati nel vigente piano regolatore generale e richiesto alla Regione Puglia i fondi sia per la costruzione di due nuove palazzine sia per l'acquisto di edilizia già realizzata nell'ambito del progetto Meral.</p> <p>Sono in corso di completamento le procedure di revisione per la zona D4 che saranno valutate dagli Organi competenti nel corso del 2019</p> <p>Sono altresì in corso di valutazione le procedure circa lo stato di attuazione delle zone B4 che saranno valutate dagli Organi competenti nel corso del 2019</p>
Il Bilancio	<p>La situazione dei conti comunali è costantemente monitorata e messa in sicurezza. L'enorme massa di debito rinveniente dalla pulizia contabile del luglio 2013 è gestita con gradualità. Con la ripresa dei molteplici lavori pubblici in cantiere particolare attenzione dovrà porsi ai flussi di liquidità della cassa.</p> <p>Nel corso dell'esercizio si valuterà altresì l'andamento delle entrate, potendo solo in corso di esercizio 2019 verificare il rendiconto delle entrate del primo anno di gestione, 2018, di questa Amministrazione.</p> <p>In relazione a quest'andamento si potranno valutare azioni di potenziamento delle entrate, avendo riscontrato, grazie al nuovo settore patrimonio insediato per la prima volta, verosimili carenze in termini di entrate patrimoniali e per servizi comunali che meritano un approfondimento al fine di migliorare le entrate complessive del Comune.</p>

	<p>Peraltro come impostazione culturale e programmatica, se non per grave stato di necessità, questa Amministrazione non intende procedere ad alcun aumento di tasse e tariffe. Anzi per alcune tariffe, come già fatto per le tariffe della mensa scolastica, v'è stata una riduzione.</p>
<p>Riorganizzare e innovare Settore Sicurezza</p>	<p>La Polizia Locale dopo anni è stata potenziata con ben 20 nuovi operativi. Una precisa scelta strategica per la Sicurezza. Con una nuova visione di operatività, in una nuova sede operativa e con moderni ausili tecnologici. L'assessorato alla Sicurezza è impegnato nel corso del 2019 alla attività formativa verso i nuovi agenti.</p> <p>Tutto il comparto Sicurezza sta realizzando una collaborazione attiva e proficua con l'intero sistema sicurezza: Polizia locale, Carabinieri, Guardia di Finanza, Capitaneria di Porto, Vigili del Fuoco, Consorzio Guardie campestri, aziende di sicurezza private, associazioni di volontariato, di protezione ambientale ed animale e delle associazioni degli appartenenti alle varie forze armate e di polizia, che potranno anche essere coadiuvate da forme di "volontariato qualificato".</p> <p>Un esempio concreto di grande efficacia lo si è riscontrato in occasione della visita del Santo Padre Papa Francesco a Molfetta, dimostrando grande capacità organizzativa.</p> <p>Si confermano gli interventi a farsi nel corso del 2019 per attività informativa e formativa finalizzati al potenziamento del tasso di sicurezza e della sua percezione; tali interventi formativi verranno effettuati anche nelle scuole al fine di aumentare la capacità di autogestione e dell'autocontrollo da parte dei giovani di eventuali fenomeni abnormi come lo spaccio o altri elementi di contaminazione deviante, come l'abuso o le violenze di qualsiasi tipo. Ciò anche in sinergia coi psicologi del progetto di prevenzione e promozione del benessere adolescenziale e giovanile.</p>
<p>Il nuovo Settore Patrimonio</p>	<p>L'intuizione e la realizzazione del nuovo Settore Patrimonio collegato alla gestione degli immobili e impianti comunali ed i relativi lavori di manutenzione ha portato ad un monitoraggio chiaro nella gestione delle utenze e di alcuni cespiti di entrate comunali.</p> <p>Col nuovo settore si inizia ad avere un processo di razionalizzazione e anche di normalizzazione giuscontabile del conto del patrimonio. Tale esperimento pertanto verrà consolidato nel corso del 2019 e dell'intero mandato, anche con appositi software e servizi di controllo.</p> <p>Altresì tale nuovo Settore ha sviluppato un nuovo servizio focalizzato sul controllo delle partecipate con l'apposito servizio del controllo analogo in applicazione del dlgs n. 175/2016 e dlgs n.50/2016. Anche per il tramite di tale nuovo servizio il Comune ha razionalizzato e riportato a maggior trasparenza e controllo le modalità amministrative e contabili delle società partecipate.</p>
<p>I cittadini nella governance</p>	<p>Nel 2019 verrà portata alla approvazione del Consiglio Comunale la procedura di modifica della Statuto per la creazione di consiglieri delegati in specifiche aree tematiche individuate dal Sindaco così come anche per i semplici cittadini, come annunciato nelle linee di mandato presentate ad agosto 2017 a questo consiglio Comunale.</p> <p>Si conferma la creazione di un altro livello di governance, per dare corpo alla partecipazione attiva dei cittadini, affidando la istruttoria ed il confronto di specifici obiettivi di vasto interesse per la Comunità, a consiglieri o esperti o gruppi di cittadini che, per capacità professionali, tecniche, artistiche e di impegno civico, vogliono e sappiano essere co-protagonisti diretti nel governo cittadino per condividere responsabilità e azioni volte ad una costruttiva partecipazione democratica della città fondata su una nuova cultura di convivenza e benessere sociale. Si vuole perseguire un obiettivo di un reale processo di rinnovamento, condivisione ma anche di istruttoria e confronto finalizzato a creare coesione sociale, provando a far superare il concetto di</p>

	contrapposizione aprioristica nella risoluzione di problemi specifici e concreti della città e della comunità di appartenenza.
--	--

2.3.2 Gli obiettivi strategici in materia di prevenzione della corruzione e trasparenza

Con la Legge 6 novembre 2012, n. 190 recante Disposizioni per la prevenzione e la repressione della corruzione e dell'illegalità nella Pubblica Amministrazione, il nostro ordinamento ha codificato, accanto ai rischi già normati (come, ad es. rischio del trattamento dati o il rischio per la salute sui luoghi di lavoro) un nuova, articolata, figura di rischio correlato all'esercizio dell'attività amministrativa, sia che si tratti di attività procedimentale-pubblicistica sia che si tratti di attività negoziale-privatistica. Tale nuova figura di rischio, caratterizzata da una doppia articolazione, è costituita dal "rischio corruzione" e "rischio illegalità". La corruzione attiene all'aspetto patologico dell'abuso dell'agire amministrativo mentre l'illegalità è correlata al diverso e ulteriore profilo della irregolarità dell'attività amministrativa. A fronte della tipizzazione e positivizzazione normativa di tali rischi, tutte le pubbliche amministrazioni sono obbligate a porre in essere una seria e rigorosa politica di prevenzione, rilevando la consistenza dei rischi corruzione e illegalità, provvedendo alla relativa gestione con appropriate misure e azioni al fine di conseguire l'obiettivo di riduzione e abbattimento del livello dei rischi.

Ciò premesso, per quanto concerne il profilo specifico della "corruzione", costituisce obiettivo strategico dell'amministrazione la riduzione del livello del rischio di corruzione all'interno della struttura organizzativa dell'ente, e nell'ambito dell'attività da questo posta in essere. Per quanto concerne il profilo della illegalità, in attuazione dell'art. 97 Cost. e della Legge 6 novembre 2012, n. 190, tutte le amministrazioni individuano strumenti e metodologie per garantire la legittimità, la regolarità e la correttezza dell'azione amministrativa. Il rischio di illegalità attiene alla mancanza non solo di legittimità, intesa come violazione di legge, incompetenza o eccesso di potere, ma anche alla mancanza di regolarità e correttezza

La Legge n.190/2012 prevede la definizione da parte dell'organo di indirizzo degli obiettivi strategici in materia di prevenzione della corruzione e trasparenza che costituiscono contenuto necessario dei documenti di programmazione strategico-gestionale e del Piano triennale per la prevenzione della corruzione (art. 1, co. 8, come sostituito dal D.lgs. n. 97/2016).

Ne consegue che il DUP, quale presupposto necessario di tutti gli altri strumenti di programmazione, deve poter contenere quanto meno gli indirizzi strategici sulla prevenzione della corruzione e sulla promozione della trasparenza ed i relativi indicatori di performance.

A tal fine si riportano gli obiettivi strategici specifici in tema di strumenti e metodologie per garantire la legittimità e la correttezza dell'azione amministrativa, nonché assicurare la trasparenza, inerente non solo con la tempestiva pubblicazione degli atti ma anche con l'accessibilità dei dati.

Tali obiettivi strategici e operativi sono definiti con deliberazione adottata dalla Giunta Comunale in data 30 gennaio 2019, n. 4 nel Piano triennale per la prevenzione della corruzione e per la trasparenza 2019/2021 come di seguito riportati.

Missione	Obiettivo Numero	Obiettivi strategici di mandato in materia di prevenzione della corruzione e trasparenza	Obiettivo operativo
	1	Rafforzare le core competences del personale al fine di assicurare una maggiore qualità nella trasparenza dei dati e nell'attuazione delle linee guida sull'accesso generalizzato, non sottacendo la tutela dei dati personali all'indomani del GDPR e D.Lgs. 101/2018.	Il presente obiettivo consiste nella implementazione dei percorsi di formazione di tutto il personale nell'anno 2019, stante la carenza di personale, la difficoltà di assunzione e la necessità di assolvere alle esigenze di legge con le risorse umane a disposizione, con particolare riguardo alla disciplina dell'accesso civico generalizzato, della tutela della privacy e delle misure anticorruzione
	2	Rafforzare l'azione di vigilanza in materia di trasparenza, attraverso verifiche a campione, oltre a quelle già previste nell'ambito dei controlli interni.	Il presente obiettivo consiste nell'ottimizzare l'efficacia dell'attività ispettiva al fine di fornire massimo ausilio alla successiva attività valutazione del personale dirigenziale, attraverso la fissazione di una o più verifiche mirate sulle sezioni dell'Amministrazione Trasparente
	3	Migliorare l'efficacia del Piano triennale di prevenzione della corruzione ai fini di prevenire i fenomeni corruttivi, all'uopo semplificando gli adempimenti anticorruzione	Il presente obiettivo consiste nel prevedere forme di snellimento da parte degli uffici, quali modelli tipo, garantendo l'attuazione delle Misure ed al contempo semplificando l'operato dell'Amministrazione Comunale.

2.4 Strumenti di rendicontazione dei risultati

Gli strumenti di programmazione degli Enti locali (e la loro tempistica di programmazione a regime) sono:

- a) il Documento unico di programmazione (DUP), presentato al Consiglio, entro il 31 luglio di ciascun anno, per le conseguenti deliberazioni, che, per gli enti in sperimentazione, sostituisce la relazione previsionale e programmatica;
- b) l'eventuale nota di aggiornamento del Documento unico di programmazione (DUP), da presentare al Consiglio entro il 15 novembre di ogni anno, per le conseguenti deliberazioni;
- c) lo schema di delibera del bilancio di previsione finanziaria, da presentare al Consiglio entro il 15 novembre di ogni anno. A seguito di variazioni del quadro normativo di riferimento la Giunta aggiorna lo schema di delibera di bilancio di previsione in corso di approvazione unitamente al DUP;
- d) il piano esecutivo di gestione e delle performances approvato dalla giunta entro 20 giorni dall'approvazione del bilancio;
- e) il piano degli indicatori di bilancio presentato al Consiglio unitamente al bilancio di previsione e al rendiconto o entro 30 giorni dall'approvazione di tali documenti;
- f) lo schema di delibera di assestamento del bilancio, comprendente lo stato di attuazione dei programmi e il controllo della salvaguardia degli equilibri di bilancio;
- g) le variazioni di bilancio;
- h) lo schema di rendiconto sulla gestione, che conclude il sistema di bilancio dell'ente, da approvarsi da parte della giunta entro il 30 aprile dell'anno successivo all'esercizio di riferimento ed entro il 31 maggio da parte del Consiglio.

Tutti i documenti di verifica saranno pubblicati sul sito internet del Comune, al fine di assicurarne la più ampia diffusione e conoscibilità.

3 SEZIONE OPERATIVA (SeO)

3.1 Parte Prima

3.1.1 Descrizione delle missioni, dei programmi e degli obiettivi operativi

Come già descritto nella parte introduttiva di questo documento, il DUP costituisce il documento di maggiore importanza nella definizione degli indirizzi e dal quale si evincono le scelte strategiche e programmatiche operate dall'amministrazione: gli obiettivi gestionali, infatti, non costituiscono che una ulteriore definizione dell'attività programmatica definita già nelle missioni e nei programmi del DUP.

Nella prima parte del documento abbiamo già analizzato le missioni che compongono la spesa ed individuato gli obiettivi strategici ad esse riferibili.

Nella presente sezione, invece approfondiremo l'analisi delle missioni e dei programmi correlati, analizzandone le finalità, gli obiettivi annuali e pluriennali e le risorse umane finanziarie e strumentali assegnate per conseguirli.

Ciascuna missione, in ragione delle esigenze di gestione connesse tanto alle scelte di indirizzo quanto ai vincoli (normativi, tecnici o strutturali), riveste, all'interno del contesto di programmazione, una propria importanza e vede ad esso associati determinati macro-aggregati di spesa, che ne misurano l'impatto sia sulla struttura organizzativa dell'ente che sulle entrate che lo finanziano.

L'attenzione dell'Amministrazione verso una missione piuttosto che un'altra può essere misurata, inizialmente, dalla quantità di risorse assegnate. Si tratta di una prima valutazione che deve, di volta in volta, trovare conferma anche tenendo conto della natura della stessa.

Ciascuna missione è articolata in programmi che ne evidenziano in modo ancor più analitico le principali attività.

Si riporta qui di seguito la descrizione delle missioni come da classificazione vigente.

Missione	MISSIONE 01 - Servizi istituzionali, generali e di gestione
Descrizione	Amministrazione e funzionamento dei servizi generali, dei servizi statistici e informativi, delle attività per lo sviluppo dell'ente in una ottica di governance e partenariato e per la comunicazione istituzionale. Amministrazione, funzionamento e supporto agli organi esecutivi e legislativi. Amministrazione e funzionamento dei servizi di pianificazione economica in generale e delle attività per gli affari e i servizi finanziari e fiscali. Sviluppo e gestione delle politiche per il personale. Interventi che rientrano nell'ambito della politica regionale unitaria di carattere generale e di assistenza tecnica.
Missione	MISSIONE 03 - Ordine pubblico e sicurezza
Descrizione	Amministrazione e funzionamento delle attività collegate all'ordine pubblico e alla sicurezza a livello locale, alla polizia locale, commerciale e amministrativa. Sono incluse le attività di supporto alla programmazione, al coordinamento e al monitoraggio delle relative politiche. Sono comprese anche le attività in forma di collaborazione con altre forze di polizia presenti sul territorio.
	Interventi che rientrano nell'ambito della politica regionale unitaria in materia di ordine pubblico e sicurezza.
Missione	MISSIONE 04 - Istruzione e diritto allo studio
Descrizione	Amministrazione, funzionamento ed erogazione di istruzione di qualunque ordine e grado per l'obbligo formativo e dei servizi connessi (quali assistenza scolastica, trasporto e refezione), ivi inclusi gli interventi per l'edilizia scolastica e l'edilizia residenziale per il diritto allo studio. Sono incluse le attività di supporto alla programmazione, al coordinamento e al monitoraggio delle politiche per l'istruzione. Interventi che rientrano nell'ambito della politica regionale unitaria in materia di istruzione e diritto allo studio.

Missione	MISSIONE 05 - Tutela e valorizzazione dei beni e delle attività culturali
Descrizione	Amministrazione e funzionamento delle attività di tutela e sostegno, di ristrutturazione e manutenzione dei beni di interesse storico, artistico e culturale e del patrimonio archeologico e architettonico. Amministrazione, funzionamento ed erogazione di servizi culturali e di sostegno alle strutture e alle attività culturali non finalizzate al turismo. Sono incluse le attività di supporto alla programmazione, al coordinamento e al monitoraggio delle relative politiche. Interventi che rientrano nell'ambito della politica regionale unitaria in materia di tutela e valorizzazione dei beni e delle attività culturali.
Missione	MISSIONE 06 - Politiche giovanili, sport e tempo libero
Descrizione	Amministrazione e funzionamento di attività sportive, ricreative e per i giovani, incluse la fornitura di servizi sportivi e ricreativi, le misure di sostegno alle strutture per la pratica dello sport o per eventi sportivi e ricreativi e le misure di supporto alla programmazione, al coordinamento e al monitoraggio delle relative politiche. Interventi che rientrano nell'ambito della politica regionale unitaria in materia di politiche giovanili, per lo sport e il tempo libero
Missione	MISSIONE 07 - Turismo
Descrizione	Amministrazione e funzionamento delle attività e dei servizi relativi al turismo e per la promozione e lo sviluppo del turismo sul territorio, ivi incluse le attività di supporto alla programmazione, al coordinamento e al monitoraggio delle relative politiche. Interventi che rientrano nell'ambito della politica regionale unitaria in materia di turismo.
Missione	MISSIONE 08 - Assetto del territorio ed edilizia abitativa
Descrizione	Amministrazione, funzionamento e fornitura dei servizi e delle attività relativi alla pianificazione e alla gestione del territorio e per la casa, ivi incluse le attività di supporto alla programmazione, al coordinamento e al monitoraggio delle relative politiche. Interventi che rientrano nell'ambito della politica regionale unitaria in materia di assetto del territorio e di edilizia abitativa.
Missione	MISSIONE 09 - Sviluppo sostenibile e tutela del territorio e dell'ambiente
Descrizione	Amministrazione e funzionamento delle attività e dei servizi connessi alla tutela dell'ambiente, del territorio, delle risorse naturali e delle biodiversità, di difesa del suolo e dall'inquinamento del suolo, dell'acqua e dell'aria. Amministrazione, funzionamento e fornitura dei servizi inerenti l'igiene ambientale, lo smaltimento dei rifiuti e la gestione del servizio idrico. Sono incluse le attività di supporto alla programmazione, al coordinamento e al monitoraggio delle relative politiche. Interventi che rientrano nell'ambito della politica regionale unitaria in materia di sviluppo sostenibile e tutela del territorio e dell'ambiente.
Missione	MISSIONE 10 - Trasporti e diritto alla mobilità
Descrizione	Amministrazione, funzionamento e regolamentazione delle attività inerenti la pianificazione, la gestione e l'erogazione di servizi relativi alla mobilità sul territorio. Sono incluse le attività di supporto alla programmazione, al coordinamento e al monitoraggio delle relative politiche. Interventi che rientrano nell'ambito della politica regionale unitaria in materia di trasporto e diritto alla mobilità.
Missione	MISSIONE 11 - Soccorso civile
Descrizione	Amministrazione e funzionamento delle attività relative agli interventi di protezione civile sul territorio, per la previsione, la prevenzione, il soccorso e il superamento delle emergenze e per fronteggiare le calamità naturali. Programmazione, coordinamento e monitoraggio degli interventi di soccorso civile sul territorio, ivi comprese anche le attività in forma di collaborazione con altre amministrazioni competenti in materia. Interventi che rientrano nell'ambito della politica regionale unitaria in materia di soccorso civile.
Missione	MISSIONE 12 - Diritti sociali, politiche sociali e famiglia
Descrizione	Amministrazione, funzionamento e fornitura dei servizi e delle attività in materia di protezione sociale a favore e a tutela dei diritti della famiglia, dei minori, degli anziani, dei disabili, dei soggetti a rischio di esclusione sociale, ivi incluse le misure di sostegno e sviluppo alla cooperazione e al terzo settore che operano in tale ambito. Sono incluse le attività di supporto alla programmazione, al coordinamento e al monitoraggio delle relative politiche. Interventi che rientrano nell'ambito della politica regionale unitaria in materia di diritti sociali e famiglia.

Missione	MISSIONE 13 - Tutela della salute
Descrizione	Amministrazione, funzionamento e fornitura dei servizi e delle attività per la prevenzione, la tutela e la cura della salute.
	Interventi che rientrano nell'ambito della politica regionale unitaria in materia di tutela della salute.
Missione	MISSIONE 14 - Sviluppo economico e competitività
Descrizione	Amministrazione e funzionamento delle attività per la promozione dello sviluppo e della competitività del sistema economico locale, ivi inclusi i servizi e gli interventi per lo sviluppo sul territorio delle attività produttive, del commercio, dell'artigianato, dell'industria e dei servizi di pubblica utilità.
	Attività di promozione e valorizzazione dei servizi per l'innovazione, la ricerca e lo sviluppo tecnologico del territorio. Sono incluse le attività di supporto alla programmazione, al coordinamento e al monitoraggio delle relative politiche.
	Interventi che rientrano nell'ambito della politica regionale unitaria in materia di sviluppo economico e competitività.
Missione	MISSIONE 15 - Politiche per il lavoro e la formazione professionale
Descrizione	Amministrazione e funzionamento delle attività di supporto: alle politiche attive di sostegno e promozione dell'occupazione e dell'inserimento nel mercato del lavoro; alle politiche passive del lavoro a tutela dal rischio di disoccupazione; alla promozione, sostegno e programmazione della rete dei servizi per il lavoro e per la formazione e l'orientamento professionale.
	Sono incluse le attività di supporto alla programmazione, al coordinamento e al monitoraggio delle relative politiche, anche per la realizzazione di programmi comunitari. Interventi che rientrano nell'ambito della politica regionale unitaria in materia di lavoro e formazione professionale.
Missione	MISSIONE 16 - Agricoltura, politiche agroalimentari e pesca
Descrizione	Amministrazione, funzionamento ed erogazione di servizi inerenti lo sviluppo sul territorio delle aree rurali, dei settori agricolo e agroindustriale, alimentare, forestale, zootecnico, della caccia, della pesca e dell'acquacoltura. Programmazione, coordinamento e monitoraggio delle relative politiche sul territorio anche in raccordo con la programmazione comunitaria e statale. Interventi che rientrano nell'ambito della politica regionale unitaria in materia di agricoltura, sistemi agroalimentari, caccia e pesca.
Missione	MISSIONE 17 - Energia e diversificazione delle fonti energetiche
Descrizione	Programmazione del sistema energetico e razionalizzazione delle reti energetiche nel territorio, nell'ambito del quadro normativo e istituzionale comunitario e statale.
	Attività per incentivare l'uso razionale dell'energia e l'utilizzo delle fonti rinnovabili. Programmazione e coordinamento per la razionalizzazione e lo sviluppo delle infrastrutture e delle reti energetiche sul territorio.
	Interventi che rientrano nell'ambito della politica regionale unitaria in materia di energia e diversificazione delle fonti energetiche.
Missione	MISSIONE 18 - Relazioni con le altre autonomie territoriali e locali
Descrizione	Erogazioni ad altre amministrazioni territoriali e locali per finanziamenti non riconducibili a specifiche missioni, per trasferimenti a fini perequativi, per interventi in attuazione del federalismo fiscale di cui alla legge delega n.42/2009. Comprende le concessioni di crediti a favore delle altre amministrazioni territoriali e locali non riconducibili a specifiche missioni. Interventi che rientrano nell'ambito della politica regionale unitaria per le relazioni con le altre autonomie territoriali.
Missione	MISSIONE 19 - Relazioni internazionali
Descrizione	Amministrazione e funzionamento delle attività per i rapporti e la partecipazione ad associazioni internazionali di regioni ed enti locali, per i programmi di promozione internazionale e per la cooperazione internazionale allo sviluppo. Interventi che rientrano nell'ambito della politica regionale di cooperazione territoriale transfrontaliera.

Missione	MISSIONE 50 - Debito pubblico
Descrizione	Pagamento delle quote interessi e delle quote capitale sui mutui e sui prestiti assunti dall'ente e relative spese accessorie. Comprende le anticipazioni straordinarie.

Missione	MISSIONE 99 - Servizi per conto terzi
Descrizione	Spese effettuate per conto terzi. Partite di giro. Anticipazioni per il finanziamento del sistema sanitario nazionale.

Si riporta qui di seguito la descrizione dei programmi e degli obiettivi operativi.

Missione: 01 - Servizi istituzionali, generali e di gestione	
Programma: 01 - Organi istituzionali	
Obiettivo Operativo	Attività Istituzionali

L'attività di informazione diffusa alla cittadinanza si conferma una priorità dell'amministrazione. Pertanto, allo scopo di migliorare ed incrementare l'informazione istituzionale sull'attività e le iniziative dell'Amministrazione, strumento per garantire coinvolgimento e partecipazione dei cittadini e trasparenza dell'azione pubblica, ogni Settore dell'Ente è chiamato a fornire la propria collaborazione alla predisposizione dei comunicati stampa, mediante redazione per ciascuna nuova iniziativa di interesse generale e di particolare rilevanza di una scheda sintetica contenente tutti gli elementi necessari alla redazione dei testi destinati alla comunicazione pubblica. Tale obiettivo risponde alla finalità di sviluppare qualitativamente e quantitativamente le relazioni con i cittadini e dare corpo alla partecipazione attiva dei cittadini. Inoltre si dovrà proseguire nell'istituzione di un sistema informativo per addivenire nel giro di qualche esercizio a dare piena rispondenza a quanto disciplinato dall'art. 147-quater del TUEL D.Lgs. 267/2000 per le attività dell'Ente per il controllo strategico nel suo complesso.

<i>N°</i>	<i>Azioni</i>
1	Nuovo sito istituzionale dell'Ente
2	Informatizzazione del controllo strategico di cui all'art. 147-quater del TUEL D.Lgs. 267/2000
3	Istituzione sito di interfaccia coi cittadini
4	Comunicazione e informazione sull'attività amministrativa

Missione: 01 - Servizi istituzionali, generali e di gestione	
Programma: 02 - Segreteria generale	
Obiettivo Operativo	Rivisitazione della struttura amministrativa per renderla rispondente agli ambiti di intervento

A completamento del programma di unificazione degli Uffici Comunali nell'area di "Lama Scotella" si procederà all'ampliamento di tale sede comunale al fine di accentrare tutti gli Uffici comunali. Con deliberazione della Giunta Comunale n. 29 del 19/01/2018 e n. 155 del 06/06/2018 si è proceduto all'approvazione della nuova macrostruttura, con la quale si è proceduto alla rimodulazione dell'Organizzazione comunale.

Nell'anno 2019 si intende completare il processo di informatizzazione di ogni attività eliminando i diversi gestori di software sino a creare un unico interfaccia tecnico e tecnologico per alleggerire il lavoro dei dipendenti.

Assolutamente prioritario la informatizzazione dell'area contenzioso al fine di riordinare i contenziosi pendenti con metodologia di archiviazione che consenta una facile ed agevole individuazione dei fascicoli inerenti le cause definite ed archiviate, l'estrazione dati relativi alle procedure legali archiviate ad una determinata data, la gestione informatizzata delle scadenze connesse alla definizione DEL giudizio. Inoltre occorre procedere anche alla archiviazione delle pratiche di contenzioso già definite.

Per quanto attiene al Comando di Polizia Locale necessita nel corso del 2019 di effettuare azioni di formazione e di piena applicazione del sistema di video sorveglianza attraverso la cabina di regia posta nel Comando.

<i>N°</i>	<i>Azioni</i>
1	Esecuzione della Programmazione del personale 2019/2020 e approvazione contratto secondo livello
2	Informatizzazione completa dell'area avvocatura, messa in esecuzione di un processo assicurativo dell'ente ed attuazione del servizio di mediazione
3	Elaborazione fondi risorse decentrate per il personale e per i dirigenti arretrati e 2019-2020
4	Nuove acquisizioni di personale secondo le regole del turn - over
5	Nuove acquisizioni di personale dirigente programmato
6	Percorsi di formazione e aggiornamento per il personale
7	Informatizzazione completa gestione del personale
8	Stipula convenzioni con consorzi, aziende di sicurezza private, associazioni di volontariato, di protezione ambientale ed animale e delle associazioni degli appartenenti alle varie forze armate e di polizia, di collaborazione al Corpo di Polizia Locale

Missione: 01 - Servizi istituzionali, generali e di gestione
Programma: 03 - Gestione economica, finanziaria, programmazione, provveditorato

Le previsioni triennali di entrata e spesa del bilancio di previsione 2019-2021 rispettano i principi dell'annualità unita alla universalità, integrità, veridicità, attendibilità, correttezza, comprensibilità, significatività, rilevanza, flessibilità, congruità, prudenza, coerenza, continuità, costanza, comparabilità, verificabilità, neutralità, pubblicità e dell'equilibrio di bilancio.

Obiettivo Operativo	Gestione economica, finanziaria e programmazione
----------------------------	---

Comprende le spese per la gestione del bilancio e del rendiconto, per lo svolgimento delle attività di contabilità generale, per la gestione dei servizi di tesoreria, di revisione contabile e per gli adempimenti fiscali obbligatori. Amministrazione e funzionamento delle attività dell'economato per la gestione dei pagamenti delle spese minute economiche come da regolamento di contabilità. Comprende le spese per incremento attività finanziarie (titolo 3 della spesa) e non direttamente attribuibili a specifiche missioni di spesa.

<i>N°</i>	<i>Azioni</i>
1	Monitoraggio dei flussi di cassa in relazione ai vincoli posti dalle norme in materia per garantire continuità e puntualità nei pagamenti
2	Monitoraggio dell'andamento di bilancio in corso d'esercizio di parte corrente e particolarmente in relazione al rispetto del <input type="checkbox"/> cronogramma dei lavori pubblici.
3	Operatività della modalità PAGO P.A.
4	Rivisitazione del servizio IVA, IRPEF ed altre spese che possano far recuperare risorse e loro applicazione, anche in relazione al rapporto con le Partecipate.

Obiettivo Operativo	Miglioramento gestione economica
----------------------------	---

Ci si propone il mantenimento del livello qualitativo dell'unità operativa economato per quanto attiene l'esecuzione dei pagamenti minuti ed urgenti dell'ente, anche alla luce delle disposizioni in materia di tempestività dei pagamenti, e la vendita al pubblico di grattini, diritti, etc., e della relativa riscossione di entrate.

<i>N°</i>	<i>Azioni</i>
1	Adeguamento delle procedure di gestione economica alle nuove normative sui pagamenti e contenimento della spesa, velocizzando ulteriormente l'esecuzione dei pagamenti demandati a tale Unità Operativa.
2	Approvvigionamento di beni e servizi di carattere economico, liquidazione e pagamento delle spese

3	Evoluzioni normative
---	----------------------

Obiettivo Operativo	Controllo partecipate
----------------------------	------------------------------

L'Unità operativa Partecipate dell'Ente, unità di recente costituzione, si propone di proseguire un reale e concomitante controllo analogo voluto dal dlgs n. 175/2016 per le Partecipate. Si propone quindi di standardizzare procedure informatiche controllo analogo sulle società partecipate in-house, ex dlgs 175/2016, già avviato e intervenendo sulle singole fasi:

Controllo specifico: rimodulazione degli statuti, ove necessario, per adeguarli alle disposizioni normative in ragione del mantenimento dei requisiti per lo svolgimento *dell'in-house providing*, supporto nella fase dell'esercizio del diritto di voto all'interno delle assemblee societarie, supporto nell'esercizio del potere di nomina degli amministratori e degli organi di controllo, nella verifica del rispetto degli adempimenti previsti a carico delle società dalla legge e dagli atti di indirizzo comunali, nel supporto all'emanazione di atti programmatici e di indirizzo.

Controllo Economico/Finanziario: monitorando l'andamento economico/patrimoniale della società e dei rapporti finanziari intercorrenti con il Comune di Molfetta attraverso l'analisi dei documenti contabili periodici e delle relazioni semestrali e consuntive;

Controllo di regolarità della gestione: supportando la verifica da parte dell'Amministrazione del rispetto delle normative in materia di assunzioni e gestione del personale e nelle altre materie della gestione (acquisiti e forniture, consulenze e incarichi, etc.) e nell'esame ed approvazione dei regolamenti adottati dalle società.

Redazione del Bilancio consolidato che rappresenta un ulteriore strumento di controllo e di rappresentazione dello sviluppo delle scelte strategiche dell'Ente non solo con le risorse proprie ma anche attraverso le proprie partecipate.

L'unità fornirà concreto supporto tecnico ed operativo inoltre per gli adempimenti connessi alla Razionalizzazione delle società partecipate, agli adempimenti di controllo relativi alle partecipate di minoranza ed alla realizzazione di uno o più appuntamenti formativi in-house a beneficio dei dipendenti e degli amministratori comunali, nonché di quelli delle partecipate in-house.

N	Azioni
1	Implementazione del controllo analogo sulle società partecipate per migliorare la qualità dei servizi e contenere le spese di gestione. Rivisitazione dei contratti in essere in linea con le direttive dei contenimento dei costi, come deliberati dal consiglio comunale in occasione della revisione ordinaria delle partecipate ex art. 20 dlgs 175/2016.
2	Conclusione procedimento presso Autorità dei Trasporti di approvazione del piano di risanamento MTM srl
3	Rivisitazione contratti Multiservizi srl per una maggiore efficacia e razionalizzazione dei budget dei vari contratti
Missione: 01 - Servizi istituzionali, generali e di gestione	
Programma: 04 - Gestione delle entrate tributarie e servizi fiscali	

Obiettivo Operativo	Equità fiscale
----------------------------	-----------------------

Nell'esercizio 2019 l'Ente intende confermare l'intero sistema di tributi del precedente esercizio unitamente al principio di applicazione della TASI che prevede l'applicazione di tale tributo esclusivamente per quelle fattispecie non soggette ad IMU. In questo modo ciascun cespite è tassato con una sola imposta.

Per quanto concerne le ingiunzioni fiscali, già notificate, l'Ente ha previsto la possibilità di adesione, senza applicazioni di sanzioni; la relativa istanza deve essere nei termini di legge ovvero di scadenza ammissibili appositamente deliberate dalla Giunta Comunale.

Di notevole rilevanza è la modifica delle modalità di dilazione, già deliberata, che consentirà l'emissione di provvedimenti di dilazione con versamenti più agevoli per i contribuenti.

Fondamentale per l'esercizio 2019 è l'escussione dei ruoli relativi agli anni precedenti non riscossi.

Particolare importanza altresì per il 2019 rivestono le entrate minori, da piazze e mercati, da concessioni e da servizi.

N°	Azioni
1	Riapertura dei termini per l'adesione, senza applicazione di sanzioni, nell'ipotesi di notifica di ingiunzione fiscale

2	Azioni di monitoraggio in concerto col patrimonio delle entrate patrimoniali e per piazze, mercati e servizi.
3	Ulteriori modalità di recapito/notifica degli atti di pagamento mediante utilizzo posta elettronica ovvero PEC

Missione: 01 - Servizi istituzionali, generali e di gestione
Programma: 05 - Gestione dei beni demaniali e patrimoniali

Obiettivo Operativo	Gestione dei Beni Demaniali e Patrimoniali
----------------------------	---

Il programma di gestione dei beni demaniali e patrimoniali è principalmente orientato alle operazioni atte a valorizzare il patrimonio comunale attuale.

La gestione del patrimonio immobiliare va intesa in termini di acquisizione, alienazione, manutenzione come fonte di reddito per l'Amministrazione.

Particolare considerazione l'Amministrazione comunale rivolge al Patrimonio comunale tanto da aver istituito nella nuova macrostruttura un Settore ad hoc "Patrimonio". Ai fini della valorizzazione del patrimonio, a seguito del decreto legge n. 112/08 art. 58 convertito in legge n. 133/2008, il Comune è chiamato annualmente a redigere il piano delle alienazioni e/o valorizzazioni, annuale o pluriennale in cui vengono elencati i beni immobili ricadenti nel territorio di competenza, non strumentali all'esercizio delle proprie funzioni istituzionali, suscettibili di valorizzazione ovvero di dismissione, che andrà a completare la formazione della programmazione triennale finanziaria. Particolare attenzione nel corso del 2019 dovranno essere le entrate patrimoniali, delle case e locali comunali, delle piazze e mercati e dei vari servizi comunali.

<i>N°</i>	<i>Azioni</i>
1	Gestione dei Beni Demaniali e Patrimoniali con alienazione di quei beni immobili non strumentali all'esercizio delle funzioni istituzionali dell'Ente, di cui all'elenco allegato al presente DUP, mediante gare ad evidenza pubblica, dall'altro il mantenimento dell'efficienza del patrimonio comunale, il suo adeguamento alle modifiche del tessuto urbano del territorio e al miglioramento della sicurezza dei cittadini.
2	Azioni di monitoraggio in collaborazione con l'UOC Tributi delle entrate patrimoniali e per piazze, mercati e servizi.
3	Completa informatizzazione di tutte le procedure attinenti il conto del patrimonio in diretta connessione col sistema e col software del bilancio finanziario.

Missione: 01 - Servizi istituzionali, generali e di gestione	
Programma: 06 - Ufficio tecnico	
Obiettivo Operativo	Mantenimento e riqualificazione patrimonio comunale

Il programma prevede interventi di opere pubbliche inerenti l'attività di mantenimento e riqualificazione del patrimonio comunale con riferimento alla costruzione e/o adeguamento destinati a diversi servizi (sociale, sportivo, scolastico, cimiteriale, sedi istituzionali, ecc).

Per la gestione dei suddetti interventi e delle opere pubbliche in generale deve completare nel corso dell'esercizio 2019 ad informatizzare le procedure di gestione e di monitoraggio attraverso il software gestionale che consente l'adempimento del servizio di monitoraggio BDAP delle opere pubbliche, così come richiesto dal Decreto legislativo n. 229 del 29 dicembre 2011 per il quale sono impiegate risorse umane presenti nel settore lavori pubblici.

<i>N</i>	<i>Azioni</i>
1	Miglioramento dell'offerta di infrastrutture e servizi, razionalizzazione e ottimizzazione dei servizi a sistema, programmazione e gestione delle opere pubbliche attraverso l'ausilio di un progressivo processo di informatizzazione quale supporto efficace, che consenta di abbandonare i vecchi faldoni cartacei nonché il veloce assolvimento di sempre nuovi adempimenti e nuove trasmissioni dati ad enti e banche dati pubbliche (BDAP – Banca Dati Amministrazione Pubblica) ANAC, Osservatorio LL.PP. Regione, ecc.)
2	Recupero residui passivi non spesi anni precedenti per l'utilizzo a nuove opere.

Missione: 01 - Servizi istituzionali, generali e di gestione
Programma: 07 - Elezioni e consultazioni popolari - Anagrafe e stato civile

Obiettivo Operativo	Innovazioni nell'ambito dei servizi demografici
----------------------------	--

Saranno poste in essere azioni di diffusione della buona prassi di scelta della donazione organi attraverso il rinnovo o il rilascio della carta identità.

il rilascio della carta di identità elettronica alla luce delle disposizioni ministeriali dettate in materia deve essere conseguito nella stessa giornata di richiesta.

Si perseguirà l'intento di porre l'Ente in condizione di rilasciare ai cittadini dei certificati anagrafici in rete attraverso l'attuazione di anagrafe digitale.

<i>N°</i>	<i>Azioni</i>
1	Campagna divulgativa sulla diffusione della buona prassi di scelta della donazione organi attraverso il rinnovo o il rilascio della carta di identità.
2	Monitoraggio introduzione nuova carta di identità finalizzata alla donazione degli organi.
3	Approvazione ed esecuzione della delibera per la celebrazione di matrimoni fuori dai luoghi comunali quali sale di ricevimento e simili, previo avviso pubblico.

Missione: 01 - Servizi istituzionali, generali e di gestione	
Programma: 08 - Statistica e sistemi informativi	
Obiettivo Operativo	Attività Istituzionali

Nell'ambito delle attività inerenti il programma sarà sviluppata la razionalizzazione del sistema informativo inerente la struttura comunale al fine di rendere concretamente efficienti i rapporti tra le Unità organizzative. Si procederà all'adeguamento delle procedure informatiche alle nuove tecnologie in correlazione all'uso della pec, della firma digitale e della conservazione sostitutiva della documentazione, con l'introduzione di nuovi sistemi operativi informatici di contabilità e tributi, albo pretorio on-line, protocollo e atti amministrativi da un unico fornitore dei relativi software al fine di rendere maggiormente tempestive le pubblicazioni in amministrazione trasparente nel rispetto del D.Lgs. n. 33/2013 e interoperabilità degli stessi consentendo agli uffici la gestione documentale e l'interscambio dei relativi dati.

<i>N°</i>	<i>Azioni</i>
1	Servizio di auditing informatico
2	Redazione adempimenti disaster Recovery
3	Utilizzo nuove procedure informatiche

Missione: 01 - Servizi istituzionali, generali e di gestione	
Programma: 10 - Risorse umane	

Obiettivo Operativo	Attività Istituzionali
----------------------------	-------------------------------

Nell'ambito del programma di cui trattasi, l'Ente intende attuare tutte le azioni idonee ad effettuare, nel rispetto dei vincoli normativi, il reclutamento delle risorse umane necessarie, nel rispetto delle regole del turn-over a garantire il turn-over rispetto al personale cessato e nell'esecuzione del piano di assunzione deliberato dalla Giunta comunale.

Inoltre, si intende porre in essere un sistema di incentivazione e valorizzazione delle risorse umane in dotazione organica, oltre ad un sistema di valutazione delle performance individuale ed organizzativa, anche alla luce del contratto integrativo a farsi nel corso dell'esercizio 2019.

<i>N°</i>	<i>Azioni</i>
-----------	---------------

1	Attuazione del programma del fabbisogno
2	Aggiornamento del piano delle performance
3	Approvazione nuovo contratto decentrato integrativo e liquidazioni progetti arretrati relativi al personale

L'Ente procede in progress all'aggiornamento dei dati sulla Sezione "Amministrazione Trasparente" del sito Internet.

Si è proceduto all'approvazione dell'aggiornamento del Piano Triennale 2019/2021 della Prevenzione della corruzione, contenente la sezione dedicata alla "trasparenza". il programma prevede l'aggiornamento della sezione per consentire l'accessibilità totale alle informazioni dell'Ente da parte dei cittadini - utenti, implementando i dati, così come previsto dal D.Lgs. 97/2016 di modifica DEL D.Lgs. n. 33/2013.

Si procederà inoltre a testare la qualità dei servizi erogati mediante analisi di Customer Satisfaction.

Presso i servizi di diretta interfaccia con il pubblico saranno erogati ai cittadini – utenti appositi questionari di soddisfazione. Saranno effettuate analisi periodiche dei risultati conseguiti al fine di consentire eventuali aggiustamenti successivi.

N°	Azioni
1	Aggiornamento costante della Sezione Amministrazione Trasparente
2	Report periodici recanti i risultati della Customer Satisfaction circa la qualità dei servizi offerti presso gli uffici di front-office con il cittadino utente, con l'indicazione di rimedi da porre in essere per elevare la qualità dei servizi.
3	Pubblicazione sul sito istituzionale e relativa trasmissione a Ministero ed Enti Pubblici di tutte le informazioni relative alla gestione del personale
4	Implementazione della sezione trasparenza del sito istituzionale
5	Sperimentazione e attivazione a regime dei servizi informativi on-line: anagrafe e tributi

Missione: 03 - Ordine pubblico e sicurezza

Programma: 01 - Polizia locale e amministrativa

Obiettivo Operativo	Intensificazione dei controlli
----------------------------	---------------------------------------

Tra i vari compiti svolti da un Comando di Polizia Locale vi sono quelli del controllo del territorio, del controllo del rispetto delle ordinanze, del controllo dell'igiene urbana su tutto il territorio comunale nonché quello anonario - commerciale che certamente riveste carattere di specificità. tale settore risulta oggi, più che mai, di difficile gestione non solo per i maggiori controlli necessari a seguito delle continue liberalizzazioni ma anche, e soprattutto, dalle difficoltà derivanti dalla grande crisi economica che il nostro paese sta attraversando perché ha aumentato in maniera esponenziale il fenomeno dell'abusivismo commerciale.

N°	Azioni
1	Controlli su deiezioni canine
2	Controlli servizio di raccolta porta a porta
3	Controlli abusivismo commerciale
4	Controlli ordinanze sindacali
5	Controlli su servizio di igiene urbana su territorio comunale

Missione: 03 - Ordine pubblico e sicurezza
Programma: 02 - Sistema integrato di sicurezza urbana

Obiettivo Operativo	Incremento sicurezza urbana
----------------------------	------------------------------------

La sicurezza "REALE", soprattutto quella percepita, in tutta la società contemporanea, ha acquisito importanza crescente nella vita quotidiana delle persone, di fronte a fenomeni sociali che hanno provocato rapidi mutamenti, segnalato problematiche e disagi, talvolta messo in discussione la coesione sociale, che ha storicamente rappresentato garanzia di stabilità e di equilibrio per il territorio.

È evidente che per il cittadino comune la repressione degli illeciti costituisce motivo di sicurezza, la certezza che le istituzioni sono presenti sul territorio.

Occorrerà una diversa organizzazione del Comando, maggiore flessibilità e duttilità nella gestione DEL personale nei servizi esterni ed interni, al fine di garantire adeguati standards qualitativi e quantitativi nel governo della sicurezza urbana.

Ci si prefigge l'obiettivo di assicurare standard adeguati per quei servizi di particolare interesse per la sicurezza urbana dell'area mercatale, delle vie e piazze particolarmente a rischio, etc., il servizio di controllo delle occupazione degli spazi ed aree pubbliche.

Con il presente obiettivo si intende pertanto dare adeguatezza alla bontà del servizio reso, in presenza di un organico sensibilmente ed ulteriormente ridotto, assicurando efficienza tecnica ed efficacia nelle attività più d'interesse per il cittadino.

Numerosissime sono le manifestazioni che interessano il Comune durante l'anno, in particolare durante il periodo estivo e quello natalizio. A tali manifestazioni debbono aggiungersi gli eventi sportivi, le processioni di natura religiosa, etc., eventi tutti che necessitano ovviamente di uno maggiore impegno della Polizia Locale a garanzia della sicurezza stradale.

Ma la primaria, assoluta priorità rimane, anche per il 2019, il contrasto all'abbandono dei rifiuti e la tutela dell'igiene e dell'ambiente. Insieme alla sicurezza in contrasto con la microcriminalità.

<i>N°</i>	<i>Azioni</i>
<i>1</i>	Garanzia della sicurezza in occasione di manifestazioni religiose, sportive, culturali con turni di servizio che garantiscono la presenza del personale di polizia locale anche fuori dell'ordinario orario
<i>2</i>	Intensificazione del numero di controllo per il contrasto all'abbandono dei rifiuti.
<i>3</i>	Intensificazione dello street control
<i>4</i>	Incremento dell'attività di sicurezza urbana con pieno utilizzo della cabina di regia della video sorveglianza

Missione: 04 - Istruzione e diritto allo studio
Programma: 01 - Istruzione prescolastica

Il programma prevede le spese per l'edilizia scolastica, gli interventi sugli edifici, gli spazi verdi, le infrastrutture destinate alla scuola.

Obiettivo Operativo	Interventi per l'Istruzione Prescolastica
----------------------------	--

Il programma è volto al graduale miglioramento dello stato manutentivo degli edifici scolastici.

Le risorse umane da impiegare nei vari servizi e attività ricomprese nella descrizione del programma, sono quelle previste nella dotazione organica di cui alla citata Macrostruttura operativa e nella programmazione triennale del fabbisogno del personale. Oltre a professionalità esterne all'Ente affidatarie di servizi inerenti l'Ingegneria e l'Architettura.

Il settore procederà a dar corso al costante monitoraggio di eventuali interventi di urgenza e alla attuazione della programmazione di cui al programma triennale delle opere pubbliche, vedasi nello specifico la programmazione degli edifici scolastici, in parte finanziate di cui dovranno realizzarsi gli appalti ed i relativi lavori.

<i>N°</i>	<i>Azioni</i>
1	Manutenzione straordinaria edifici scolastici
2	Monitoraggio continuo per eventuali interventi d'urgenza

Missione: 04 - Istruzione e diritto allo studio
Programma: 02 - Altri ordini di istruzione

Obiettivo Operativo	Interventi per l'Istruzione Primaria e Secondaria
----------------------------	--

Il programma comprende le spese per l'edilizia scolastica, per eventuali acquisti di arredi, strumentazioni didattiche, interventi sugli spazi verdi e sugli edifici e le infrastrutture destinate alla scuola primaria e secondaria inferiore.

Il settore procederà a dar corso alle procedure tecnico-amministrative per dar seguito alle gare d'appalto per i progetti già finanziati ed a perfezionare le procedure per quelli in attesa di finanziamento ovvero da candidare a prossimi finanziamenti. Come da programmazione triennale delle opere pubbliche e specificatamente per l'edilizia scolastica.

<i>N°</i>	<i>Azioni</i>
1	Manutenzione straordinaria edifici scolastici
2	Monitoraggio continuo per eventuali interventi d'urgenza

Missione: 04 - Istruzione e diritto allo studio
Programma: 06 - Servizi ausiliari all'istruzione

Obiettivo Operativo	Attività Istituzionali
----------------------------	-------------------------------

Nell'ambito degli interventi previsti ai fini dell'attuazione del diritto allo studio, i servizi di refezione e di trasporto scolastico rivestono particolare importanza. Gli interventi sono rivolti al miglioramento dei servizi di competenza del Comune tesi a supportare le famiglie residenti e a migliorare la conciliazione dei tempi di vita e di lavoro, in ossequio della L.R. n. 7 DEL 21/03/2007. I predetti servizi di refezione scolastica e trasporto sono destinati agli alunni della scuola dell'infanzia e della scuola primaria con contributo a carico delle famiglie in relazione al reddito ISEE e secondo le tariffe deliberate annualmente dalla Giunta Comunale.

<i>N°</i>	<i>Azioni</i>
1	Verifica e controllo dei pagamenti in relazione al reddito ISEE
2	Recupero crediti morosi
3	Attività di allargamento del servizio mensa ad altri utenti

Missione: 04 - Istruzione e diritto allo studio
Programma: 07 - Diritto allo studio

Obiettivo Operativo	Attività Istituzionali
---------------------	------------------------

In questo programma è inserita la erogazione di Buoni Libro volta a garantire il diritto allo studio per tutti i minori, nonché i servizi per l'integrazione scolastica degli alunni diversamente abili atti a rimuovere gli ostacoli di natura fisica (presidi scolastici) e ambientali (assistenza specialistica) che impediscono la piena fruizione del diritto allo studio. Erogazione contributi in favore delle scuole dell'infanzia e paritarie convenzionate con l'Ente.

N°	Azioni
1	Amministrazione e sostegno alle attività per garantire il diritto allo studio (es. buoni libro, ecc.). Gestione dei rapporti con la Regione ed il PdZ per il rendiconto dei finanziamenti.

Missione: 05 - Tutela e valorizzazione dei beni e attività culturali
Programma: 01 - Valorizzazione dei beni di interesse storico

Il programma in questione comprende le spese per l'amministrazione e il funzionamento delle attività di ristrutturazione e la manutenzione di strutture di interesse storico e artistico anche in cooperazione con altri organi statali, regionali e territoriali competenti.

Obiettivo Operativo	Valorizzazione dei Beni di Interesse Storico
---------------------	--

Gli interventi relativi alle opere pubbliche saranno, nel triennio 2019/2021, concentrati nell'attività di manutenzione del patrimonio esistente. Quindi, congiuntamente alle nuove realizzazioni si rende necessario valorizzare ulteriormente la ristrutturazione e la riqualificazione del restante patrimonio immobiliare storico-culturale.

Si citano, tra questi, gli interventi riguardanti la Biblioteca comunale con il finanziamento "Community Library" per la valorizzazione del patrimonio culturale, la riqualificazione dell'area antistante e retrostante il Duomo di Molfetta, la manutenzione straordinaria dell'intera "Fabbrica S. Domenico", il recupero delle vecchie ciminiere nel comparto 18, la prosecuzione dei lavori di recupero "Palazzo Tattoli" nel centro antico, il recupero del Torrione "Passari" nel centro antico, il recupero a pinacoteca degli ex uffici del settore Tributi (via Dante), ed infine la nuova realizzazione del teatro comunale.

N°	Azioni
1	Riqualificazione e valorizzazione del patrimonio immobiliare storico-culturale

Missione: 05 - Tutela e valorizzazione dei beni e attività culturali
Programma: 02 - Attività culturali e interventi diversi nel settore culturale

Obiettivo Operativo	Rivitalizzazione dei beni culturali della città e iniziative culturali
---------------------	--

La politica di rivitalizzazione dei beni culturali è incentrata principalmente sulla valorizzazione, intesa come potenziamento dell'espressione del valore culturale del bene e fruizione dello stesso, al fine di ampliare l'offerta culturale come occasione di crescita economica e turistica della città. Attivazione di procedimenti a carattere ciclico e temporaneo per la realizzazione di una programmazione culturale che preveda il coinvolgimento delle realtà locali e non, nel campo dell'arti, della cultura e della creatività. Si registra il riconoscimento di Molfetta quale Città d'Arte a prevalente economia turistica di cui alla Determina Regionale n. 2/2018 con connessi interessi di valorizzazione dei beni culturali.

N°	Azioni
----	--------

1	Ampliamento offerta culturale, attraverso interventi di promozione per il settore dello spettacolo, delle attività teatrali e cinematografiche, orientata sia alla pubblica fruizione dei beni culturali che alla produzione di conoscenze, saperi e linguaggi, potenziando l'offerta culturale di alto livello qualitativo e tutelando nel contempo le diverse tradizioni e risorse locali.
2	Attivazione di processi di programmazione culturale ciclica per raccogliere le proposte di eventi da localizzare nei contenitori comunali.
3	Valorizzazione e promozione del patrimonio culturale del territorio, attraverso l'utilizzo di mezzi e tecnologie multimediali che ne amplifichino la conoscenza con particolare riferimento ai settori storico – artistici, archeologico.
4	Valorizzare delle strutture culturali favorendo i progetti che prevedono lo sviluppo di reti che promuovono l'innovazione nelle forme e nei contenuti della cultura, delle arti e del tempo libero favorendo in particolare l'attività creativa e le espressioni artistiche giovanili.

Missione: 06 - Politiche giovanili, sport e tempo libero

Programma: 01 - Sport e tempo libero

Fruizione efficiente ed efficace degli impianti sportivi esistenti e delle proposte sportive in modo da soddisfare i bisogni dell'utenza attraverso la promozione dell'offerta sportiva con iniziative organizzate direttamente o tramite le associazioni sportive; nonché progetti che consentano gli scambi interdisciplinari e favoriscano la conoscenza e l'integrazione con realtà istituzionali e sociali diverse. Realizzazione di eventi e progetti di promozione sportiva. Completamento dei procedimenti per le concessioni degli impianti alla Società Sportive come da regolamento.

Obiettivo Operativo

Promozione della cultura dello sport per tutti

Garantire e soddisfare i bisogni dell'utenza per l'utilizzo degli impianti sportivi e delle iniziative sportive attraverso la promozione con iniziative organizzate sia a livello agonistico che amatoriale direttamente o tramite associazioni sportive per offrire visibilità alle associazioni suddette e per favorire anche gli scambi interdisciplinari e promuovere stili di vita sani. Il settore si potrà avvalere delle risorse umane e informatiche già presenti sia nel settore di appartenenza sia di altri settori come quello della Socialità, servizio scolastico e del Servizio manutenzioni immobili.

<i>N°</i>	<i>Azioni</i>
1	Valorizzazione della pratica sportiva come momento indispensabile nel processo di crescita e nella formazione dell'individuo, nonché occasione di aggregazione giovanile.
2	Attivazione delle procedure per l'affidamento ai soggetti sportivi utilizzatori di tutta l'impiantistica sportiva comunale

Obiettivo Operativo

Funzionamento, realizzazione e manutenzione strutture ricreative

Il programma comprende le spese per il funzionamento, realizzazione e manutenzione delle strutture ricreative. Sono previste spese per la realizzazione di progetti e interventi specifici per la promozione e diffusione delle attività e iniziative sportive.

N°	Azioni
1	Completamento delle procedure di riqualificazione e adeguamento impianti sportivi
2	Procedure di affidamento in gestione di tutti gli impianti sportivi comunali alle Società sportive.

Missione: 07 - Turismo	
Programma: 01 - Sviluppo e valorizzazione del turismo	
Obiettivo Operativo	Sviluppo e valorizzazione del turismo

L'attività è svolta prevalentemente dal Gestore dell' IAT (informazione e accoglienza turistica) con il coordinamento dell'Ufficio Turismo-Cultura e tende a sviluppare sempre nuove strategie per incrementare l'afflusso turistico verso la città, attraverso il potenziamento di servizi che consentano una sempre più ampia fruizione dei luoghi e beni culturali potenzialmente interessanti sotto il profilo turistico e una più ampia informazione e assistenza al turista per la fruizione del territorio. Nell'anno 2019 occorre potenziare tale attività dello IAT, quale servizio sistemico di informazione e accoglienza turistica con iniziative finalizzate allo sviluppo e alla promozione del sistema mare, coste, agro, dei servizi qualificati alla ristorazione, all'accoglienza, all'informazione sulla bellezza dei monumenti della nostra Città e sulla promozione culturale.

Il territorio dovrà essere promosso con l'inserimento della Città nei percorsi turistico/culturali dei grandi tour operator e rivitalizzazione del patrimonio culturale e storico di cui Molfetta è ricca.

Nel corso del 2019 si darà impulso concreto alla realizzazione delle infrastrutture per le imbarcazioni a vela e dare concreto sviluppo all'attività turistica, unitamente alla rifunzionalizzazione ed al rilancio dei cantieri e della loro attrattiva culturale e turistica.

N°	Azioni
1	Individuazione sul sito comunale dell'offerta alberghiera per tutti gli eventi del 2019
2	Ampliamento orario della fruibilità dei contenitori culturali, miglioramento del flusso di informazioni attraverso una assidua collaborazione degli uffici comunali con l'Ufficio IAT e gli enti di promozione turistica per offrire al turista un'accoglienza e confortevole permanenza mirata alla più ampia conoscenza del patrimonio culturale e naturalistico della Città.
3	Realizzazione di manifestazioni culturali e di marketing territoriale

Missione: 08 - Assetto del territorio ed edilizia abitativa	
Programma: 01 - Urbanistica e assetto del territorio	

Il programma in questione comprende l'attività di pianificazione urbanistica – edilizia e tutela del territorio.

Obiettivo Operativo	Adeguamento Struttura Urbanistica
----------------------------	--

Gli strumenti urbanistici vigenti, quelli già approvati e quelli in corso di approvazione nel corso del triennio 2019/2021, hanno l'obiettivo di favorire il completamento dei comparti di espansione già previsti dal PRG vigente, compatibilmente con il nuovo Piano Paesaggistico Territoriale Regionale (PPTR) e delle aree libere nelle altre zone. Si procederà con l'adeguamento della strumentazione urbanistica vigente alla nuova pianificazione paesaggistica di livello regionale ed avviare una nuova fase di pianificazione urbanistica generale al fine di allineare l'attuale sistema di pianificazione.

Il nuovo PUG potrà essere avviato solo dopo le procedure per la definizione degli adeguamenti in corso e del D.P.P. (Documento Programmatico Preliminare).

L'attività inerente l'edilizia pubblica e privata è proiettata al miglioramento del sistema di gestione dei procedimenti di esame delle istanze, al fine di garantire tempi brevi e certi di risposta, uniformandosi ai criteri

generali di semplificazione ed efficacia dell'attività dell'ente pubblico e di partecipazione dei cittadini ai procedimenti.

Laddove necessario il settore si potrà avvalere di professionalità esterne e/o di convenzioni con Istituti Universitari. Le risorse strumentali, macchine, attrezzature e supporti informatici sono quelli già in dotazione all'ufficio.

<i>N°</i>	<i>Azioni</i>
1	Adeguamento della strumentazione urbanistica alla pianificazione regionale
2	Piena operatività di tutti i comparti
3	Alienazione di tutte le aree edificabili di proprietà DEL Comune

Missione: 08 - Assetto DEL territorio ed edilizia abitativa

Programma: 02 - Edilizia residenziale pubblica e locale e piani di edilizia economico-popolare

Il programma comprende le spese di interventi di edilizia pubblica abitativa ed economico-popolare.

Sono state avviati i lavori di riqualificazione edilizia residenziale pubblica per disagio abitativo ai fabbricati di proprietà comunale ubicati in Molfetta alla Via L. Azzarita ai civici 1,7 e 13. Ulteriori interventi relativi alle opere pubbliche saranno nel triennio 2019/2021, concentrati nell'attività di manutenzione del patrimonio esistente.

E' stata comunicata la concessione gratuite all'ARCA di aree per la costruzione di palazzine per ERP. Altresì sono stati richiesti i fondi alla Regione Puglia sia per la costruzione di nuove palazzine, sia per l'acquisto di immobili già costruiti nell'ambito del programma "meral".

Il settore si potrà avvalere delle risorse umane presenti nel settore e delle professionalità esterne all'ente per servizi inerenti Architettura ed Ingegneria ed informatiche.

Obiettivo Operativo

Tutela, Recupero ed ampliamento del patrimonio ERP

<i>N°</i>	<i>Azioni</i>
1	interventi di manutenzione ordinaria e straordinaria sugli immobili pubblici destinati alle abitazioni economico-popolare
2	costruzione e/o acquisizione di alloggi ERP

Missione: 09 - Sviluppo sostenibile e tutela del territorio e dell'ambiente

Programma: 01 – Difesa del suolo

Il programma ha per oggetto la difesa del suolo attraverso interventi di mitigazione del rischio idrogeologico.

Obiettivo Operativo

Mitigazione del rischio idraulico

La natura prevalentemente carsica del territorio pugliese e in particolare del nord-barese, determina nei corsi d'acqua l'assenza di deflussi per lunghi periodi temporali (finestre decennali). Tuttavia accade che in corrispondenza di eventi precipitativi straordinari si attiva una fitta rete di lame e canali in grado di convogliare le acque fino a mare. Si rende necessario, pertanto attivare una strategia in grado di limitare gli effetti sul territorio di tali straordinari eventi. Le finalità del programma sono volte a concorrere alla riduzione delle conseguenze negative delle alluvioni sui seguenti recettori: salute umana, ambiente, patrimonio culturale ed attività economiche.

Nel corso del 2019 è prevista da parte della nuova agenzia regionale ASSETT, creata appositamente per la gestione di tale fondi, la prosecuzione delle procedure per la realizzazione delle opere di mitigazione del rischio idraulico e idrogeologico, già progettate, con particolare riferimento alle "lame" che entrano direttamente in contatto con i territori abitati e/o interessati da agglomerati produttivi. L'agenzia ASSETT sta curando la procedura di VIA, di competenza regionale, il cui procedimento dovrebbe concludersi nella prima metà del 2019.

A seguire, sempre a cura dell'ASSETT, saranno realizzati gli esecutivi delle due progettazioni definitive, già approvate con delibera del Commissario straordinario del Comune di Molfetta n.74 del 9.11.2016 e successiva presa d'atto dei relativi finanziamenti, giusta delibera Giunta Comunale n. 104 del 29.11.2017
Per parte comunale sono programmati nel piano triennale delle opere pubbliche, interventi, oltre che per la "Lama Martina", interventi sul sovrastante ponte "Schivazappa".

<i>N°</i>	<i>Azioni</i>
I	Riduzione del rischio a seguito di alluvioni, con incanalamento in idonei recettori

Missione: 09 - Sviluppo sostenibile e tutela del territorio e dell'ambiente
Programma: 02 - Tutela, valorizzazione e recupero ambientale

Il programma ha per oggetto la tutela dell' ambiente e il miglioramento delle aree a verde e dell'arredo urbano. L'educazione ambientale, intesa come educazione alla sostenibilità, costituisce, in questo quadro, anche una forma d'intervento sociale, i cui scopi fondamentali sono quelli di sviluppare la conoscenza delle conseguenze dei comportamenti dell'uomo. Oltre a questo è importante la cura del patrimonio con particolare riferimento a parchi, giardini e aree a verde con il coinvolgimento diretto di cittadini e associazioni.

Obiettivo Operativo	Gestione, tutela del territorio ed attività di informazione
----------------------------	--

Proseguiranno nel corso del 2019, le attività di informazione, sensibilizzazione e approfondimento rendendo maggiormente efficace la partecipazione della collettività ai temi della sostenibilità ambientale tramite il coinvolgimento del Forum Agenda 21 e delle realtà associative.

Nell'arco del 2019 si potrà procedere con ulteriori bandi per l'assegnazione in adozione a privati cittadini, associazioni e scuole, di aree dedicate ad orti urbani, con particolare attenzione a quelli con finalità sociali. Sono previsti anche bandi per individuazione di sponsor per la creazione di dog park e aree con installazione di attrezzature ludico – sportive - ricreative.

Proseguiranno anche le attività didattiche dell' orto in città in collaborazione con l'istituto ITGC Salvemini e le scuole cittadine. Verrà altresì realizzato un altro orto in città in via molfettesi d'Australia, in collaborazione col servizio d'igiene mentale ed il consorzio metropolis per attività di ergoterapia con alcuni utenti a ciò selezionati. Dopo l'adesione al patto dei Sindaci, è stato definitivamente approvato il Piano d'Azione per l'Energia Sostenibile (PAES), che nell'arco DEL 2019 prevede lo sviluppo della fase attuativa.

<i>N°</i>	<i>Azioni</i>
I	Gestione, tutela del territorio ed attività di informazione

Missione: 09 - Sviluppo sostenibile e tutela del territorio e dell'ambiente
Programma: 03 - Rifiuti

Il programma ha per oggetto il ciclo di gestione dei rifiuti urbani.

Obiettivo Operativo	Gestione dei rifiuti urbani
----------------------------	------------------------------------

Il ciclo di gestione dei rifiuti urbani nel corso dell'anno 2019, dopo il consolidamento del sistema di raccolta "porta a porta" dovrà occuparsi di intensificare l'attività di informazione e formazione soprattutto nelle scuole. Già realizzata, entrerà operativa la terza "isola ecologica" in zona di espansione. L'ammodernamento dell'impiantistica: carta, plastica e compostaggio.

L'intero ciclo di gestione dei rifiuti urbani è in capo alla società ASM partecipata del Comune alla quale viene assegnato l'obiettivo, nel corso DEL 2019, di portare la percentuale della differenziata vicina al 75%.

<i>N°</i>	<i>Azioni</i>
1	Incremento della percentuale della raccolta differenziata al 75%

Missione: 09 - Sviluppo sostenibile e tutela del territorio e dell'ambiente**Programma: 04 – Servizio idrico integrato**

Il programma ha per oggetto la gestione del servizio idrico.

Obiettivo Operativo**Gestione del servizio idrico**

La Regione Puglia ha istituito, con Legge Regionale 30 maggio 2011, n. 9 e successiva modifica Legge Regionale 13 ottobre 2011, n. 27, l'Autorità Idrica Pugliese, Soggetto rappresentativo dei comuni pugliesi per il governo pubblico dell'acqua, con sede legale in Bari.

L'Autorità, ente pubblico non economico, è dotata di autonomia organizzativa, amministrativa, patrimoniale e contabile.

<i>N°</i>	<i>Azioni</i>
I	Gestione servizio idrico

Missione: 09 - Sviluppo sostenibile e tutela del territorio e dell'ambiente**Programma: 05 - Aree protette, parchi naturali, protezione naturalistica e forestazione**

Il programma ha per oggetto la promozione e la sensibilizzazione alle tematiche di protezione della natura

Obiettivo Operativo**Promozione delle tematiche naturalistiche**

Sensibilizzazione e promozione degli aspetti legati alla salvaguardia degli equilibri della natura. Si prevede l'esecutività del progetto relativo al "Parco naturale di Lama Martina".

<i>N°</i>	<i>Azioni</i>
I	Sensibilizzazione e promozione

Missione: 09 - Sviluppo sostenibile e tutela del territorio e dell'ambiente**Programma: 06 – Tutela e valorizzazione delle risorse idriche**

Il programma ha per oggetto la tutela e la salvaguardia delle risorse idriche.

Obiettivo Operativo**Tutela e salvaguardia delle risorse idriche**

La risorsa idrica del territorio regionale, come stabilito dal Piano regionale di Tutela delle Acque costituisce elemento prioritario da tutelare e salvaguardare.

A tal fine particolare importanza è data, nei programmi regionali, all'attivazione ed esercizio di sistemi di recupero e riutilizzo in agricoltura delle acque reflue urbane depurate.

Il Comune di Molfetta è capofila di un raggruppamento di otto comuni che hanno sottoscritto con la Regione Puglia un protocollo d'intesa finalizzato alla redazione di uno studio di fattibilità per l'attuazione DEL Progetto Territoriale Strategico "PATTO CITTÀ – CAMPAGNA" DEL Piano Paesaggistico Territoriale Regionale (PPTR) all'interno del quale è stato approfondito il tema della qualità e quantità delle acque, a partire dall'analisi delle attività produttive prevalenti, al fine di poter legare il riuso alle produzioni agricole dei territori.

<i>N°</i>	<i>Azioni</i>
I	Attuazione del Progetto Territoriale Strategico "PATTO CITTÀ – CAMPAGNA"

Missione: 10 - Trasporti e diritto alla mobilità

Programma: 02 – Trasporto pubblico locale

Il programma ha per oggetto la gestione del servizio di trasporto pubblico locale.

Obiettivo Operativo**Servizio di trasporto pubblico locale**

Il servizio di trasporto pubblico locale è svolto dalla Società MTM partecipata del Comune che per la prima volta si accinge a chiudere in positivo il proprio bilancio.

Nel corso del 2019 sarà completato sia il rinnovamento totale della flotta di autobus che la messa a regime delle nuove percorrenze.

Rimane ancora aperta la procedura prevista dalla Legge Regionale n. 24/2012, inerente la gestione consortile del trasporto pubblico locale.

<i>N°</i>	<i>Azioni</i>
I	Miglioramento sistema di trasporto pubblico locale

Missione: 10 - Trasporti e diritto alla mobilità**Programma: 03 - Trasporto per vie d'acqua**

Il programma comprende l'amministrazione delle attività connesse all'utilizzo, costruzione e manutenzione dei sistemi e delle infrastrutture per il trasporto marittimo.

Obiettivo Operativo**Interventi per il Trasporto Vie D'acqua**

Proseguimento le attività delegate dalla Regione Puglia, relativi agli interventi di pulizia, spazzatura e disinfestazione delle banchine, scogliere interne e specchi acquei prospicienti le aree portuali affidate all'ASM di Molfetta. Per quanto attiene i lavori del nuovo porto commerciale di Molfetta dopo aver completato l'intero iter procedimentale richiesto col provvedimento di dissequestro della Procura della Repubblica di Trani, il Sindaco, con l'assistenza di un legale di fiducia, elaborerà un atto di indirizzo agli Uffici per l'operatività in linea con le conclusioni del parere ANAC.

Inoltre proseguirà l'azione di bonifica ripresa nel 2018 che continuerà per tutto l'esercizio 2019

<i>N°</i>	<i>Azioni</i>
1	Pulizia delle aree portuali. Opera di messa in sicurezza nuovo porto commerciale di Molfetta.
2	Interventi per infrastrutture trasporto marittimo commerciali, attività peschereccia, per il diporto e per la cantieristica navale

Missione: 10 - Trasporti e diritto alla mobilità**Programma: 05 - Viabilità e infrastrutture stradali**

Il programma comprende l'amministrazione ed il funzionamento delle attività per il miglioramento della circolazione stradale, percorsi ciclabili e pedonali e ampliamenti di parcheggio congiuntamente all'abbattimento delle barriere architettoniche e le spese di manutenzione per gli impianti semaforici.

Obiettivo Operativo**Interventi di Viabilità e Infrastrutture Stradale**

Gli interventi riguarderanno le manutenzioni straordinarie, come da programma triennale dei lavori pubblici, in materia di strade, basolato, rondò e quant'altro attiene alla mobilità sostenibile.

Il settore si potrà avvalersi delle risorse umane presenti e delle professionalità esterne all'ente per servizi inerenti Architettura ed Ingegneria ed informatiche.

<i>N°</i>	<i>Azioni</i>
1	Interventi di Viabilità e Infrastrutture Stradale

Missione: 11 - Soccorso civile
Programma: 01 - Sistema di protezione civile

Obiettivo Operativo	Attività Istituzionali
----------------------------	-------------------------------

Nell'ambito delle attività rientranti nel programma si collocano le azioni di sviluppo delle attività di Protezione Civile che si intendono potenziare con la collaborazione di Consorzi, Associazioni e Istituzioni presenti sul territorio.

<i>N°</i>	<i>Azioni</i>
1	Continuo Aggiornamento del piano e degli interventi di protezione civile con gare d'appalto preventive che prevedano il pronto intervento, come già sperimentato positivamente nel corso del 2018

Missione: 12 - Diritti sociali, politiche sociali e famiglia
Programma: 01 - Interventi per l'infanzia e i minori e per asili nido

Obiettivo Operativo	Accesso a servizi per l'infanzia e asilo nido
----------------------------	--

Attività di sostegno ai minori attraverso iniziative ludiche e sociali, con particolare attenzione ai minori appartenenti a nuclei disagiati.

Il servizio per l'infanzia di Asilo Nido è finalizzato all'integrazione dell'opera educativa delle famiglie, alla conciliazione dei tempi di vita e di lavoro, allo sviluppo psico-fisico del bambino, consentendo momenti di socializzazione e di gioco messi in atto attraverso una puntuale ed adeguata programmazione educativa. Gli interventi sono finalizzati al supporto educativo –didattico -progettuale, al miglioramento dell' offerta educativa attraverso il prolungamento orario delle attività ordinarie e all'apertura straordinaria dell' Asilo Nido nei mesi estivi.

<i>N°</i>	<i>Azioni</i>
1	Garantire il diritto a tutti i minori di accesso a servizi per l'infanzia e asilo nido con particolare attenzione alle fasce più deboli per includere ed abbattere le diversità e favorire la socializzazione
2	Miglioramento dell'offerta educativa- PAC Infanzia del Ministero dell' Interno
3	Ampliamento dell' offerta nel territorio attraverso la sottoscrizione di contratti di servizio per l'erogazione di BUONI SERVIZIO INFANZIA

Missione: 12 - Diritti sociali, politiche sociali e famiglia**Programma: 02 - Interventi per la disabilità****Obiettivo Operativo****Attività di integrazione delle persone con disabilità**

Azioni tese a favorire l'integrazione familiare, scolastica, lavorativa e sociale delle persone con disabilità fisica/intellettuale; attività relativa ai Buoni Servizio Anziani e Disabili.

Collaborazione con il Terzo Settore tesa a favorire l'attività del volontariato e dell'associazionismo e a garantire servizi di mutuo aiuto nonché agevolare l'accesso ai servizi socio-assistenziali presenti sul territorio.

Monitoraggio e gestione delle azioni positive per l'eliminazione delle barriere architettoniche.

<i>N°</i>	<i>Azioni</i>
1	Integrazione di persone che versano in condizioni di fragilità sociale nei limiti delle risorse a disposizione, garantendo la frequenza ai servizi più idonei per il recupero, il mantenimento e lo sviluppo delle capacità individuali, rispondendo in maniera multi disciplinare alle richieste provenienti dal territorio.
2	Affidamento automezzi ad Associazioni operanti nel Settore Sociale

Missione: 12 - Diritti sociali, politiche sociali e famiglia**Programma: 03 - Interventi per gli anziani****Obiettivo Operativo****Interventi per gli Anziani**

Le politiche in favore della popolazione anziana mirano a sostenere questa fascia sociale con particolare attenzione alle fragilità nel rispetto delle potenzialità e del bagaglio culturale. Il programma è articolato in servizi ed interventi di supporto alla vita familiare e sociale degli anziani.

Servizio di assistenza domiciliare; Erogazione pasti a domicilio; Integrazione socio-sanitaria; Integrazione rette di ospitalità;

Attività di integrazione tese al mantenimento dei livelli cognitivi e relazionali per il tramite delle attività delle Associazioni per anziani presenti sul territorio.

<i>N°</i>	<i>Azioni</i>
1	Supporto alla vita familiare, individuale e sociale degli anziani

Missione: 12 - Diritti sociali, politiche sociali e famiglia**Programma: 04 - Interventi per i soggetti a rischio di esclusione sociale****Obiettivo Operativo****Interventi per soggetti a rischio di esclusione sociale**

Supporto agli adulti in difficoltà con azioni di inclusione sociale mediante progetti che assicurano attenzione al disagio socio-economico e ancora maggiore attenzione a persone vittime di violenza. A completamento dei lavori del centro CAV, sarà affidato il servizio di gestione mediante gara ad evidenza pubblica.

Attivazione di misure di assistenza a domicilio in favore di minori segnalati dal Servizio Sociale Professionale, inserimento dei richiedenti asilo e rifugiati nel sistema di protezione internazionale con particolare riguardo all'inserimento socio-lavorativo, all'assistenza socio-sanitaria, all'alloggio, all'istruzione.

Il programma è articolato in servizi ed interventi di supporto alla vita familiare e sociale degli adulti, minori e persone vittime di violenza e maltrattamenti mediante servizi di assistenza e sportelli di ascolto. Sono previsti inoltre interventi di inclusione sociale attiva in favore di adulti a rischio di esclusione sociale.

Attuazione di progetti miranti al reinserimento sociale di ex detenuti attraverso percorsi di inclusione sociale. Predisposizione di percorsi condivisi con il sistema dei servizi territoriali attraverso l'offerta di un percorso riabilitativo individualizzato capace di fornire corrette misure di sostegno (abitative, lavorative, relazionali); sostegno materiale e non alle famiglie delle persone detenute o ex detenute;

Presenza in carico dei beneficiari degli interventi in qualsiasi momento del loro percorso (sia per le persone ancora detenute, sia per quelle in carico ai servizi, sia quelle in strada). Attivazione per i beneficiari di percorsi individualizzati tesi ad una progressiva integrazione sociale (accoglienza di emergenza, formazione al lavoro, tirocini formativi, inserimento lavorativo, autonomia abitativa).

Gli strumenti ordinari di parte comunale continueranno ad essere il servizio civico ed i cantieri di lavoro.

<i>N°</i>	<i>Azioni</i>
1	Interventi di supporto alla vita familiare e sociale degli adulti, minori e delle persone vittime di violenza e maltrattamenti, contrasto alle discriminazioni.
2	Rafforzamento della rete dei servizi pubblici e privati che si occupano di inserimento lavorativo;
3	Integrazione dei percorsi riabilitativi di persone già in carico ai servizi sociali, ai SerT o alle comunità terapeutiche.

Missione: 12 - Diritti sociali, politiche sociali e famiglia**Programma: 05 - Interventi per le famiglie****Obiettivo Operativo****Interventi per le Famiglie**

Le politiche in favore delle famiglie sono attuate trasversalmente a tutte le azioni e i programmi pensati per la popolazione in condizione di disagio sociale ed economico. Interventi di sostegno individuale e familiare a favore dei soggetti svantaggiati o in situazioni di difficoltà economica anche con progetti di inclusione sociale attiva denominati "cantieri" e servizio civico. Interventi di valorizzazione ed integrazione della popolazione attraverso il Servizio Volontario.

Un grosso investimento in termini di programmazione e di risorse finanziarie per arginare un fenomeno dilagante che ha origine dalla difficoltà di reperire un lavoro e, di conseguenza, di sostenere economicamente il nucleo può portare all'origine di fenomeni di grave emarginazione sociale.

Altra area di intervento è quella relativa ad azione di prevenzione in favore dell'adolescenza e dei giovani attraverso l'attività di psicologi presso le scuole per la progettazione, l'attivazione, il coordinamento, il monitoraggio e la valutazione di interventi di rete per la prevenzione del disagio e per la promozione del benessere giovanile.

<i>N°</i>	<i>Azioni</i>
1	Sostegno individuale e familiare a favore dei soggetti svantaggiati o in situazioni di difficoltà economica
2	Avviso e gestione per Cantieri di Servizio, Servizio Civico e Servizio Volontario
3	Promozione di incontri di sensibilizzazione, di informazione e di formazione rivolti alle istituzioni scolastiche, alle famiglie e al privato sociale che opera a favore dei minori e dei giovani nel Comune di Molfetta, anche attraverso interventi psicologici sistemici.

Missione: 12 - Diritti sociali, politiche sociali e famiglia

Programma: 06 - Interventi per il diritto alla casa

Obiettivo Operativo	Interventi per il Diritto alla Casa
----------------------------	--

Miglioramento della situazione abitativa attraverso l'assegnazione degli alloggi ERP e la concessione di contributi Regionali alla locazione L. 431/98.

Partecipazione alle iniziative regionali di sostegno all'accesso alle abitazioni in locazione; Erogazione dei contributi regionali a sostegno dei residenti di alloggi in affitto;

Assegnazione alloggi ERP ai sensi della L. R. 10/14, sanatorie; Emanazione del Bando per assegnazione alloggi ERP;

Monitoraggio, unitamente agli altri settori comunali, Patrimonio e territorio, della richiesta di finanziamento regionale per la costruzione e/o acquisizione di nuovi alloggi ERP.

Continuerà anche per il 2018 l'esperienza dell'adozione abitativa.

<i>N°</i>	<i>Azioni</i>
1	Interventi per il diritto alla casa
2	Adempimenti amministrativi inerenti la gestione del patrimonio immobiliare

Missione: 12 - Diritti sociali, politiche sociali e famiglia	
Programma: 07 - Programmazione e governo della rete dei servizi socio-sanitari e sociali	

Obiettivo Operativo	Interventi per la Rete Socio-Sanitaria
----------------------------	---

Sviluppo dell'Assistenza Domiciliare, assieme allo sviluppo dell'assistenza residenziale e semiresidenziale, al fine di completare la filiera delle prestazioni che, in modo complementare tra loro, concorrono ad assicurare la presa in carico appropriata DEL paziente cronico e gravemente non autosufficiente.

Rafforzamento e consolidamento dell'integrazione tra servizi socio-assistenziali dei Comuni di Ambito e i servizi socio-sanitari del Distretto Socio Sanitario Uno, nell'attività di valutazione per l'accesso alla rete integrata dei servizi socio-sanitari domiciliari, semiresidenziali e residenziali attraverso gli strumenti per il governo della rete socio-sanitaria: Pua (Porta Unica di Accesso) e U.V.M. (Unità Valutativa Multidimensionale).

<i>N°</i>	<i>Azioni</i>
1	Interventi per il governo e l'ampliamento dei servizi socio sanitari

Missione: 12 - Diritti sociali, politiche sociali e famiglia	
Programma: 09 - Servizio necroscopico e cimiteriale	

Obiettivo Operativo	Manutenzione ordinaria e straordinaria dei complessi cimiteriali e delle pertinenti aree verde
----------------------------	---

Il programma prevede le spese di manutenzione ordinaria e straordinaria dei complessi cimiteriali e delle pertinenti aree a verde. Sono in corso i vari lavori programmati unitamente alla realizzazione di nuovi cassettoni e nuove fosse per l'inumazione.

Il settore si potrà avvalere delle risorse umane presenti nel settore e alle professionalità esterne all'ente per servizi inerenti Architettura ed Ingegneria ed informatiche al servizio della macchina comunale.

Nel contempo è in corso l'attività esecutiva, per stralci, per la realizzazione dell'ampliamento del cimitero.

<i>N°</i>	<i>Azioni</i>
1	Manutenzione ordinaria e straordinaria delle strutture e delle aree cimiteriali e delle pertinenti aree a verde
2	Realizzazione primo stralcio esecutivo per l'ampliamento cimiteriale

L'attività di cui al presente programma attiene alla gestione dell'insediamento delle piccole e medie imprese nei lotti della zona PIP nonché dei lotti di competenza del consorzio ASI.

Obiettivo Operativo	Sviluppo economico e competitività
----------------------------	---

E' in corso di rivisitazione di tutta la programmazione PIP, con la quale verranno resi disponibili lotti liberi non interessati da alcun vincolo, sia lotti per ampliamenti delle aziende esistenti sia nuovi lotti disponibili da assegnare, a prescindere dai lotti teorici, in stretta connessione coi programmi di insediamento produttivo privilegiando le aziende che dimostrino il maggiore impatto occupazionale e la minore tempistica di attuazione.

<i>N°</i>	<i>Azioni</i>
1	Assegnazione di tutte le aree disponibili senza vincoli per tutte le programmazioni PIP
2	Verifiche e controllo delle assegnazioni di lotti effettuate e del relativo programma costruttivo
3	Eventuali azioni sanzionatorie e recupero somme non pagate

Missione: 14 - Sviluppo economico e competitività
Programma: 02 - Commercio - reti distributive - tutela dei consumatori

Il divario tra il commercio di prossimità e la grande distribuzione oltre al perdurare della crisi economica, resta un punto critico del modello economico cittadino. Nel 2019 si renderà operativo un nuovo piano del commercio su aree pubbliche, oltre la progettualità di un nuovo “mercato urbano all’aperto”.

Obiettivo Operativo	Commercio, reti distributive e tutela dei consumatori
----------------------------	--

È prevista la continuità delle attività del Distretto Urbano del Commercio e la Pianificazione Strategica dello stesso .

<i>N°</i>	<i>Azioni</i>
1	Azioni di sviluppo e promozione del commercio locale.

Missione: 14 - Sviluppo economico e competitività
Programma: 04 - Reti e altri servizi di pubblica utilità

Si renderà operativo nel corso del 2019 un nuovo software per un migliore il funzionamento del SUAP insieme ad un nuovo regolamento SUAP (Sportello Unico Attività Produttive) che si propone una maggiore efficienza dei servizi resi al cittadino/utente (nello specifico all’imprenditore) che sempre più chiede certezza e tempestività nelle risposte, e un’attività di consulenza ad elevato contenuto professionale. Ovviamente non si può non considerare l’aspetto tecnologico, nella fattispecie un portale informativo che sia una guida chiara e certa per tutte le attività produttive presenti nel territorio.

Obiettivo Operativo	Informazioni utili agli imprenditori che vogliono investire nel nostro territorio
----------------------------	--

Linee guida chiare e semplici insieme ad uno sportello h24 che fornisca tutte le informazioni utili agli imprenditori che vogliono investire nel nostro territorio. Procedimenti lineari supportati da una modulistica online chiara e standardizzata pensata per il professionista ma anche per il cittadino che non ha dimestichezza con le nuove tecnologie.

<i>N°</i>	<i>Azioni</i>
1	Servizi immediati agli imprenditori che vogliono investire nel nostro territorio
2	Ammodernamento sportello SUAP

Missione: 15 - Politiche per il lavoro e la formazione professionale
Programma: 03 - Sostegno all'occupazione

Obiettivo Operativo	Iniziative per favorire l'occupazione professionale
----------------------------	--

Nell’ambito delle normative per favorire l’occupazione professionale, si collocano le azioni tese a porre in relazione il mondo della scuola con il mondo del lavoro. A cura dell’ufficio competente si intende porre in essere una convenzione con gli istituti scolastici del territorio per consentire agli studenti delle scuole superiori di effettuare periodi formativi presso gli uffici comunali.

<i>N°</i>	<i>Azioni</i>
1	Approvazione ed attuazione della convenzione sui percorsi alternanza scuola-lavoro ex legge 107/2015

Missione: 16 - Agricoltura, politiche agroalimentari e pesca
Programma: 01 - Sviluppo del settore agricolo e del sistema agroalimentare

Il programma ha per oggetto la promozione e la valorizzazione del comparto agro-alimentare

Obiettivo Operativo	Sviluppo del comparto agro-alimentare e competitività
----------------------------	--

Due i macro obiettivi relativi al comparto agricolo: la promozione di un Tavolo verde, inteso non come tavolo di concertazione (le politiche del settore agricolo, infatti, sono valutate dalla Regione su delega dello Stato e della Ue e sviluppate attraverso le azioni contenute nel PSR) bensì come Forum DEL settore agroalimentare ovvero come organo consultivo permanente dell'amministrazione atto a garantire il protagonismo degli agricoltori locali e l'ascolto delle loro istanze sulle politiche di programmazione del settore.

Si prevede la revisione delle attuali forme gestionali dei Mercati all'ingrosso ortofrutta e ittico al fine di responsabilizzare al massimo gli operatori interessati e rilanciare l'attività e la gestione in concessione agli operatori del settore.

Per assicurare promozione all'olio extravergine d'oliva locale, a partire dal 2016, il Comune ha aderito al percorso delle "Città dell'Olio", iscrivendosi all'associazione nazionale, ma soprattutto intende farsi carico di divulgare l'aggregazione tra i vari soggetti della filiera, così come previsto dalle politiche comunitarie e regionali.

<i>N°</i>	<i>Azioni</i>
1	Razionalizzazione e piena operatività mercato Ittico ingrosso
2	Efficientamento e razionalizzazione mercato ortofrutta ingrosso

Obiettivo Operativo	Fondi di riserva
----------------------------	-------------------------

I programmi in questione comprendono quanto previsto per gli accantonamenti a fondi di riserva per le spese obbligatorie e per le spese impreviste, a fondi speciali che si perfezionano successivamente all'approvazione del bilancio e al fondo crediti di dubbia esigibilità.

Nella previsione dei predetti accantonamenti ci si riferisce alle disposizioni puntuali dei nuovi principi contabili. Per il fondo di riserva ordinario in misura non inferiore allo 0,30 e non superiore al 2 per cento del totale delle spese correnti di competenza previste in bilancio.

Le risorse umane da impiegare sono dell'U.O.C. Programmazione e Controllo, in sintonia con l'elenco delle attività ricomprese nella descrizione del programma, di cui alla dotazione organica approvata.

Le risorse strumentali sono quelle in dotazioni alle varie unità operative così come risulta, in modo analitico, nell'inventario dei beni del Comune.

<i>N°</i>	<i>Azioni</i>
1	Monitoraggio fondi destinati

Missione: 20 - Fondi e accantonamenti
Programma: 02 - Fondo crediti di dubbia esigibilità

Obiettivo Operativo	Attività Istituzionali
----------------------------	-------------------------------

Il fondo crediti di dubbia esigibilità, il cui ammontare è determinato in considerazione dell'importo degli stanziamenti di entrata di dubbia e difficile esazione, seconda le modalità indicate nel principio applicato dalla contabilità finanziaria dell'allegato n. 4/2 al D.Lgs. n.118/2011.

<i>N°</i>	<i>Azioni</i>
1	Monitoraggio fondi destinati

Missione: 20 - Fondi e accantonamenti	
Programma: 03 - Altri fondi	

Obiettivo Operativo	Attività Istituzionali
----------------------------	-------------------------------

Gli accantonamenti in funzione DEL rischio potenziale o della specifica spesa da finanziare, quelli in funzione del rischio di soccombenza nelle liti in cui è parte l'Ente, quelli per spese per indennità di fine mandato nonché quelli per finanziarie eventuali perdite di società partecipate.

<i>N°</i>	<i>Azioni</i>
1	Monitoraggio fondi destinati

Missione: 50 - Debito pubblico	
Programma: 01 - Quota interessi ammortamento mutui e prestiti obbligazionari	

Obiettivo Operativo	Quota interessi ammortamento mutui e prestiti obbligazionari
----------------------------	---

Comprende le spese sostenute per il pagamento degli interessi relativi alle risorse finanziarie acquisite dall'ente mediante l'emissione di titoli obbligazionari, prestiti a breve termine, mutui e finanziamenti a medio e lungo termine e altre forme di indebitamento e relative spese accessorie.

Le risorse umane da impiegare sono nell'U.O.C. Programmazione e Controllo, di cui alla dotazione organica, approvata.

Le risorse strumentali impiegate sono quelle in dotazione alle varie unità operative così come risulta, in modo analitico, nell'inventario dei beni del Comune.

<i>N°</i>	<i>Azioni</i>
1	Pagamento delle quote interessi riferite ai mutui in essere.

Missione: 50 - Debito pubblico	
Programma: 02 - Quota capitale ammortamento mutui e prestiti obbligazionari	

Obiettivo Operativo	Quota capitale e ammortamento mutui e prestiti obbligazionari
----------------------------	--

Comprende le spese sostenute per la restituzione delle risorse finanziarie relative alle quote di capitale acquisite dall'ente mediante titoli obbligazionari, prestiti a breve termine, mutui e finanziamenti a medio e lungo termine e altre forme di indebitamento.

Le risorse umane da impiegare sono nell'U.O.C. Programmazione e Controllo, di cui alla dotazione organica, approvata.

Le risorse strumentali impiegate sono quelle in dotazione alle varie unità operative così come risulta, in modo analitico, nell'inventario dei beni del Comune.

<i>N°</i>	<i>Azioni</i>
1	Pagamento delle quote capitale riferite ai mutui in essere.

Missione: 99 – Servizi per conto terzi	
Programma: 01 – Servizi per conto terzi e Partite di giro	

Obiettivo Operativo	Attività istituzionali
----------------------------	-------------------------------

Spese effettuate per conto terzi. Partite di giro. Anticipazioni per il finanziamento del sistema sanitario nazionale.

<i>N°</i>	<i>Azioni</i>
<i>1</i>	<i>Monitoraggio entrata e spesa specificatamente per tale missione</i>

3.1.2 Valutazione dei mezzi finanziari e delle fonti di finanziamento

L'ente locale, per sua natura, è caratterizzato dall'esigenza di massimizzare la soddisfazione degli utenti-cittadini attraverso l'erogazione di servizi che trovano la copertura finanziaria in una antecedente attività di acquisizione delle risorse.

L'attività di ricerca delle fonti di finanziamento, sia per la copertura della spesa corrente che per quella d'investimento, ha costituito, pertanto, il primo momento dell'attività di programmazione dell'Ente. Da questa attività e dall'ammontare delle risorse che sono state preventivate, distinte a loro volta per natura e caratteristiche, sono, infatti, conseguite le successive previsioni di spesa.

Per questa ragione la programmazione operativa del DUP si sviluppa partendo dalle entrate e cercando di evidenziare le modalità con cui le stesse finanziano la spesa al fine di perseguire gli obiettivi definiti.

In particolare, di seguito, si analizzeranno le entrate dapprima nel loro complesso e, successivamente, si seguirà lo schema logico proposto dal legislatore, procedendo cioè dalla lettura delle aggregazioni di massimo livello (titoli) e cercando di evidenziare, per ciascun titolo:

- la valutazione generale sui mezzi finanziari, individuando le fonti di finanziamento ed i relativi vincoli;
- gli indirizzi in materia di tributi e tariffe dei servizi;
- gli indirizzi sul ricorso all'indebitamento per il finanziamento degli investimenti.

Per facilitare la lettura e l'apprezzamento dei mezzi finanziari in ragione delle rispettive fonti di finanziamento, prima di passare all'analisi per titoli, viene analizzata, per ciascuna voce di entrata distinta per natura (fonte di provenienza), l'andamento prospettico previsto per il futuro triennio 2019/2021.

Per maggiore chiarezza espositiva, le entrate saranno raggruppate distinguendo:

- dapprima le entrate correnti dalle altre entrate che, ai sensi delle vigenti previsioni di legge, contribuiscono al raggiungimento degli equilibri di parte corrente ed alla copertura delle spese correnti e per rimborso prestiti;
- successivamente, le restanti entrate in conto capitale, distinte anch'esse per natura/fonte di provenienza.

Tali informazioni sono riassunte nella tabella che segue.

Quadro riassuntivo delle entrate	Programmazione pluriennale		
	2019	2020	2021
Entrate Tributarie (Titolo 1)	36.071.934,18	36.071.934,18	36.071.934,18
Entrate per Trasferimenti correnti (Titolo 2)	11.863.775,30	7.376.491,00	7.376.491,00
Entrate Extratributarie (Titolo 3)	4.770.621,00	5.600.621,00	5.600.621,00
TOTALE ENTRATE CORRENTI	52.706.330,48	49.049.046,18	49.049.046,18
Proventi oneri di urbanizzazione per spesa corrente + altre entrate in conto capitale destinate a spese correnti	2.040.000,00	2.040.000,00	2.040.000,00
Avanzo applicato spese correnti	640.177,00	0	0

Fondo pluriennale vincolato per spese correnti	0	0	0
Entrate da accensione di prestiti destinate a estinzione anticipata dei prestiti	0	0	0
TOTALE ENTRATE PER SPESE CORRENTI E RIMBORSO PRESTITI	55.386.507,48	51.089.046,18	51.089.046,18
Alienazioni di beni e trasferimenti di capitale	48.439.282,22	26.251.845,99	7.806.212,75
Proventi oneri urbanizzazione per spese investimenti	100.000,00	100.000,00	100.000,00
Mutui e prestiti	15.820.000,00	7.700.000,00	2.750.000,00
Avanzo applicato spese investimento	3.744.542,10		
Fondo pluriennale vincolato per spese in conto capitale	7.981.069,13		
TOTALE ENTRATE CONTO CAPITALE	176.084.893,45	34.051.845,99	10.656.212,75

Entrate tributarie

Nella presente sezione si procede alla valutazione delle entrate tributarie distinguendole per tipologia, secondo la rinnovata classificazione delle entrate, secondo quanto esposto nella tabella che segue:

Tipologie	Program. Annuo 2019	Programmazione pluriennale	
		2020	2021
Tipologia 101: Imposte, tasse e proventi assimilati	28.180.020,00	28.180.020,00	28.180.020,00
Tipologia 301: Fondi perequativi da Amministrazioni Centrali	7.891.914,18	7.891.914,18	7.891.914,18
Totale TITOLO 1 (10000): Entrate correnti di natura tributaria, contributiva e perequativa	36.071.934,18	36.071.934,18	36.071.934,18

Entrate da trasferimenti correnti

Le entrate da trasferimenti correnti, anch'esse analizzate per tipologia, misurano la contribuzione da parte dello Stato, della regione, di organismi dell'Unione europea e di altri enti del settore pubblico allargato finalizzata sia ad assicurare l'ordinaria gestione dell'ente che ad erogare i servizi di propria competenza.

L'andamento di tali entrate, distinguendo il trend storico dallo sviluppo prospettico, è riassumibile nella seguente tabella:

Tipologie	Program. Annuo 2019	Programmazione pluriennale	
		2020	2021
Tipologia 101: Trasferimenti correnti da Amministrazioni pubbliche	11.856.575,30	7.369.291,00	7.369.291,00
Tipologia 103: Trasferimenti correnti da Imprese	7.200,00	7.200,00	7.200,00
Totale TITOLO 2 (20000): Trasferimenti correnti	11.863.775,30	7.376.491,00	7.376.491,00

Entrate extratributarie

Le Entrate extratributarie contribuiscono, insieme alle entrate dei primi 2 titoli, a determinare l'ammontare complessivo delle risorse destinate al finanziamento della spesa corrente.

Per approfondirne il significato ed il contenuto delle stesse, nella tabella che segue si procede alla ulteriore scomposizione nelle varie tipologie, tenendo conto anche della maggiore importanza assunta da questa voce di bilancio, negli ultimi anni, nel panorama finanziario degli enti locali.

Tipologie	Program. Annuo 2019	Programmazione pluriennale	
		2020	2021
Tipologia 100: Vendita di beni e servizi e proventi derivanti dalla gestione dei beni	2.798.640,00	3.808.640,00	3.808.640,00
Tipologia 200: Proventi derivanti dall'attività di controllo e repressione delle irregolarità e degli illeciti	1.010.000,00	950.000,00	950.000,00
Tipologia 300: Interessi attivi	5.796,00	5.796,00	5.796,00
Tipologia 400: Altre entrate da redditi da capitale	1.200,00	0	0
Tipologia 500: Rimborsi e altre entrate correnti	836.185,00	836.185,00	836.185,00
Totale TITOLO 3 (30000): Entrate extratributarie	4.770.621,00	5.600.621,00	5.600.621,00

Entrate in c/capitale (4.00)

Le entrate del titolo 4, a differenza di quelle analizzate fino ad ora, contribuiscono, insieme a quelle del titolo 6, al finanziamento delle spese d'investimento, ovvero all'acquisizione di quei beni a fecondità ripetuta, cioè utilizzati per più esercizi, nei processi produttivi/erogativi dell'ente locale. Nella tabella seguente vengono riassunti gli andamenti dei valori distinti per tipologie.

Tipologie	Program. Annuo 2019	Programmazione pluriennale	
		2020	2021
Tipologia 100: Tributi in conto capitale	60.000,00	60.000,00	60.000,00
Tipologia 200: Contributi agli investimenti	145.438.272,22	25.641.845,99	7.196.212,75
Tipologia 300: Altri trasferimenti in conto capitale	10.824.268,52	0	0
Tipologia 400: Entrate da alienazione di beni materiali e immateriali	3.071.000,00	790.000,00	790.000,00
Tipologia 500: Altre entrate in conto capitale	2.010.000,00	1.900.000,00	1.900.000,00
Totale TITOLO 4 (40000): Entrate in conto capitale	150.579.272,22	28.391.845,99	9.946.212,75

Entrate da riduzione di attività finanziarie (5.00)

Le entrate ricomprese nel titolo 5 riportano le previsioni relative ad alienazioni di attività finanziarie oltre che operazioni di credito pari a zero.

Tipologie	Program. Annuo 2019	Programmazione pluriennale	
		2020	2021
Tipologia 100: Alienazione di attività finanziarie			
Tipologia 200: Riscossione crediti di breve termine			
Tipologia 300: Riscossione crediti di medio-lungo termine			
Tipologia 400: Altre entrate per riduzione di attività finanziarie			
Totale TITOLO 5 (50000): Entrate da riduzione di attività finanziarie	0	0	0

Entrate da accensione di prestiti (6.00)

Le entrate del titolo 6 sono caratterizzate dalla nascita di un rapporto debitorio nei confronti di un soggetto finanziatore (banca, Cassa DD.PP., sottoscrittori di obbligazioni) e, per disposizione legislativa, ad eccezione di alcuni casi appositamente previsti dalla legge, sono vincolate, nel loro utilizzo, alla realizzazione degli investimenti. Le voci in esame trovano evidenza nella tabella che segue.

Tipologie	Program. Annuo 2019	Programmazione pluriennale	
		2020	2021
Tipologia 100: Emissione di titoli obbligazionari	0	0	0
Tipologia 200: Accensione prestiti a breve termine	600.000,00	600.000,00	600.000,00
Tipologia 300: Accensione mutui e altri finanziamenti a medio lungo termine	15.220.000,00	7.100.000,00	2.450.000,00
Tipologia 400: Altre forme di indebitamento	0	0	0
Totale TITOLO 6 (60000): Accensione prestiti	15.820.000,00	7.700.000,00	2.750.000,00

I valori riportati confermano l'obiettivo virtuoso di limitare il ricorso all'indebitamento, sia per evitare l'incremento della spesa corrente per interessi passivi e per rate di ammortamento dei prestiti, sia per non sfiorare il "Pareggio di Bilancio", che dal 2016 ha sostituito il "Patto di Stabilità", atteso che tanto con le attuali regole, quanto con quelle previste dal previgente Patto, le spese finanziate con ricorso

all'indebitamento creano forti squilibri nel saldo rilevante.

Entrate da anticipazione di cassa (7.00)

Le entrate del titolo 7 riportano le previsioni di una particolare fonte di finanziamento a breve costituita dalle anticipazioni da istituto tesoriere che corrisponde a zero.

Tipologie	Program. Annuo 2019	Programmazione pluriennale	
		2020	2021
Tipologia 100: Anticipazioni da istituto tesoriere/cassiere	0,00	0,00	0,00
Totale TITOLO 7 (70000): Anticipazioni da istituto tesoriere/cassiere	0,00	0,00	0,00

Dall'esame delle risultanze desumibili dalla tabella che precede, si evidenzia come il nostro Ente, nel prossimo triennio non prevede di attivare anticipazioni di tesoreria.

Entrate per conto terzi (9.00)

Le entrate del titolo 9 riportano le previsioni per le entrate da terzi per rimborsi di spese effettuate per conto degli stessi.

Tipologie	Program. Annuo 2019	Programmazione pluriennale	
		2020	2021
Tipologia 100: Entrate per partite di giro	81.305.000,00	81.305.000,00	81.305.000,00
Tipologia 200: Entrate per conto di terzi	4.160.000,00	4.160.000,00	4.160.000,00
Totale TITOLO 9 (90000): Entrate per conto terzi e partite di giro	85.465.000,00	85.465.000,00	85.465.000,00

ANALISI E VALUTAZIONE DEGLI IMPEGNI DISPESA

La parte entrata, in precedenza esaminata, evidenzia come l'ente locale, nel rispetto dei vincoli che disciplinano la materia, acquisisca risorse ordinarie e straordinarie da destinare al finanziamento della gestione corrente, degli investimenti e al rimborso dei prestiti.

In questo capitolo ci occuperemo di analizzare le spese in maniera analoga a quanto visto per le entrate, cercheremo di far comprendere come le varie entrate siano state destinate dall'Amministrazione al conseguimento degli obiettivi programmatici posti a base del presente documento.

La visione d'insieme

Le risultanze contabili aggregate per titoli di entrata e di spesa, sono sintetizzate nella tabella sottostante, che espone gli effetti dell'intera attività programmata in termini di valori.

Totale Entrate e Spese a confronto	2019	2020	2021
Entrate destinate a finanziare i programmi dell'Amministrazione			
Avanzo d'amministrazione	4.384.719,60		
Fondo pluriennale vincolato	7.981.069,13		

Totale TITOLO 1 (10000): Entrate correnti di natura tributaria, contributiva e perequativa	36.071.934,18	36.071.934,18	36.071.934,18
Totale TITOLO 2 (20000): Trasferimenti correnti	11.863.775,30	7.376.491,00	7.376.491,00
Totale TITOLO 3 (30000): Entrate extratributarie	4.770.621,00	5.600.621,00	5.600.621,00
Totale TITOLO 4 (40000): Entrate in conto capitale	150.579.272,22	28.391.845,99	9.946.212,75
Totale TITOLO 5 (50000): Entrate da riduzione di attività finanziarie	0	0	0
Totale TITOLO 6 (60000): Accensione prestiti	15.820.000,00	7.700.000,00	2.750.000,00
Totale TITOLO 7 (70000): Anticipazioni da istituto tesoriere/cassiere	0	0	0
Totale TITOLO 9 (90000): Entrate per conto terzi e partite di giro	85.465.000,00	85.465.000,00	85.465.000,00
TOTALE Entrate	316.936.391,43	170.605.892,17	147.210.258,93
Spese impegnate per finanziare i programmi dell'amministrazione			
Disavanzo d' amministrazione	284.241,86	284.241,86	284.241,86
Totale Titolo 1 - Spese correnti	47.975.876,27	44.223.287,17	44.304.464,13
Totale Titolo 2 - Spese in conto capitale	176.217.283,45	34.184.245,99	10.788.612,75
Totale Titolo 3 - Spese per incremento di attività finanziarie	0	0	0
Totale Titolo 4 - Rimborso prestiti	6.993.989,75	6.449.117,05	6.397.940,09
Totale Titolo 5 - Chiusura Anticipazioni ricevute da istituto tesoriere/cassiere	0	0	0
Totale Titolo 7 - Spese per conto terzi e partite di giro	85.465.000,00	85.465.000,00	85.465.000,00
TOTALE Spese	316.936.391,43	170.605.892,17	147.210.258,93

Tale rappresentazione, seppur interessante in termini di visione d'insieme della gestione, non è in grado di evidenziare gli effetti dell'utilizzo delle risorse funzionali al conseguimento degli indirizzi che l'Amministrazione ha posto. Per tale attività è necessario procedere all'analisi della spesa articolata per missioni, programmi ed obiettivi.

3.1.3 Gli equilibri di bilancio



BILANCIO DI PREVISIONE - EQUILIBRI DI BILANCIO

Comune di Molfetta

Esercizio: 2019

EQUILIBRIO ECONOMICO-FINANZIARIO		COMPETENZA ANNO DI RIFERIMENTO DEL BILANCIO 2019	COMPETENZA ANNO 2020	COMPETENZA ANNO 2021
P) Utilizzo risultato di amministrazione presunto per spese di investimento (*)	(+)	3.744.542,10	0,00	0,00
Q) Fondo pluriennale vincolato per spese in conto capitale	(+)	7.981.069,13	0,00	0,00
R) Entrate Titoli 4.00-5.00-6.00	(+)	166.399.272,22	36.091.845,99	12.696.212,75
C) Entrate Titolo 4.02.06 - Contributi agli investimenti direttamente destinati al rimborso dei prestiti da amministrazioni pubbliche	(-)	0,00	0,00	0,00
I) Entrate di parte capitale destinate a spese correnti in base a specifiche disposizioni di legge o dei principi contabili	(-)	2.040.000,00	2.040.000,00	2.040.000,00
S1) Entrate Titolo 5.02 per Riscossioni di crediti di breve termine	(-)	0,00	0,00	0,00
S2) Entrate Titolo 5.03 per Riscossioni di crediti di medio-lungo termine	(-)	0,00	0,00	0,00
T) Entrate Titolo 5.04 relative a Altre entrate per riduzioni di attività finanziaria	(-)	0,00	0,00	0,00
L) Entrate di parte corrente destinate a spese di investimento in base a specifiche disposizioni di legge o dei principi contabili	(+)	132.400,00	132.400,00	132.400,00
M) Entrate da accensione di prestiti destinate a estinzione anticipata dei prestiti	(-)	0,00	0,00	0,00
U) Spese Titolo 2.00 - Spese in conto capitale <i>di cui fondo pluriennale vincolato</i>	(-)	176.217.283,45	34.184.245,99	10.788.612,75
V) Spese Titolo 3.01 per Acquisizioni di attività finanziarie	(-)	0,00	0,00	0,00
E) Spese Titolo 2.04 - Trasferimenti in conto capitale	(+)	0,00	0,00	0,00
EQUILIBRIO DI PARTE CAPITALE Z = P+Q+R-C-I-S1-S2-T+L-M-U-V+E		0,00	0,00	0,00



BILANCIO DI PREVISIONE - EQUILIBRI DI BILANCIO

Comune di Molfetta

Esercizio: 2019

EQUILIBRIO ECONOMICO-FINANZIARIO		COMPETENZA ANNO DI RIFERIMENTO DEL BILANCIO 2019	COMPETENZA ANNO 2020	COMPETENZA ANNO 2021
		30.11.14		
A) Fondo pluriennale vincolato per spese correnti	(+)	0,00	0,00	0,00
AA) Recupero disavanzo di amministrazione esercizio precedente	(-)	284.241,96	284.241,96	284.241,96
B) Entrate titoli 1.00 - 2.00 - 3.00 <i>di cui per estinzione anticipata di prestiti</i>	(+)	52.706.330,48	49.049.046,18	49.049.046,18
		0,00	0,00	0,00
C) Entrate Titolo 4.02.06 - Contributi agli investimenti direttamente destinati al rimborso dei prestiti da amministrazioni pubbliche	(+)	0,00	0,00	0,00
D) Spese Titolo 1.00 - Spese correnti <i>di cui fondo pluriennale vincolato onde crediti di dubbia esigibilità</i>	(-)	47.975.876,27	44.223.287,17	44.304.464,13
		0,00	0,00	0,00
E) Spese Titolo 2.04 - Trasferimenti in conto capitale	(-)	1.708.956,04	1.910.009,67	2.010.536,48
F) Spese Titolo 4.00 - Quote di capitale amm.to dei mutui e prestiti obbligazionari <i>di cui per estinzione anticipata di prestiti di cui Fondo anticipazioni di liquidità (DL 35/2013 e successive modifiche e rifinanziamenti)</i>	(-)	6.993.989,75	6.449.117,05	6.367.940,09
		0,00	0,00	0,00
		0,00	0,00	0,00
G) Somma finale (G=A-AA+B+C-D-E-F)		-2.547.777,50	-1.907.600,00	-1.907.600,00
ALTRE POSTE DIFFERENZIALI, PER ECCEZIONI PREVISTE DA NORME DI LEGGE E DA PRINCIPI CONTABILI, CHE HANNO EFFETTO SULL'EQUILIBRIO EX ARTICOLO 162, COMMA 6, DEL TESTO UNICO DELLE LEGGI SULL'ORDINAMENTO DEGLI ENTI LOCALI				
H) Utilizzo risultato di amministrazione presunto per spese correnti <i>di cui per estinzione anticipata di prestiti</i>	(+)	640.177,50	0,00	0,00
		0,00	0,00	0,00
I) Entrate di parte capitale destinate a spese correnti in base a specifiche disposizioni di legge o dei principi contabili <i>di cui per estinzione anticipata di prestiti</i>	(+)	2.040.000,00	2.040.000,00	2.040.000,00
		0,00	0,00	0,00
L) Entrate di parte corrente destinate a spese di investimento in base a specifiche disposizioni di legge o dei principi contabili	(-)	132.400,00	132.400,00	132.400,00
M) Entrate da accensione di prestiti destinate a estinzione anticipata dei prestiti	(+)	0,00	0,00	0,00
EQUILIBRIO DI PARTE CORRENTE (**)				
O=G+H+I-L+M		0,00	0,00	0,00



BILANCIO DI PREVISIONE - EQUILIBRI DI BILANCIO

Comune di Molfetta

Esercizio: 2019

EQUILIBRIO ECONOMICO-FINANZIARIO		COMPETENZA ANNO DI RIFERIMENTO DEL BILANCIO 2019	COMPETENZA ANNO 2020	COMPETENZA ANNO 2021
S1) Entrate Titolo 5.02 per Riscossioni di crediti di breve termine	(+)	0,00	0,00	0,00
S2) Entrate Titolo 5.03 per Riscossioni di crediti di medio-lungo	(+)	0,00	0,00	0,00
T) Entrate Titolo 5.04 relative a Altre entrate per riduzioni di attività finanziaria	(+)	0,00	0,00	0,00
X1) Spese Titolo 3.02 per Concessioni di crediti di breve termine	(-)	0,00	0,00	0,00
X2) Spese Titolo 3.03 per Concessioni di crediti di medio-lungo termine	(-)	0,00	0,00	0,00
Y) Spese Titolo 3.04 per Altre spese per acquisizioni di attività finanziarie	(-)	0,00	0,00	0,00
EQUILIBRIO FINALE				
W = O+Z+S1+S2+T-X1-X2-Y		0,00	0,00	0,00
Saldo corrente ai fini della copertura degli investimenti pluriennali:				
Equilibrio di parte corrente (O)		0,00	0,00	0,00
Utilizzo risultato di amministrazione per il finanziamento di spese correnti (H)	(-)	640.177,50	0,00	0,00
Equilibrio di parte corrente ai fini della copertura degli investimenti plur.		-640.177,50	0,00	0,00

3.1.3 Prospetto dimostrativo del rispetto dei vincoli di indebitamento

ENTRATE RELATIVE AI PRIMI TRE TITOLI DELLE ENTRATE (rendiconto penultimo anno precedente quello in cui viene prevista l'assunzione dei mutui), ex art. 204, c. 1 del D.L.gs. N. 267/2000		COMPETENZA ANNO 2019	COMPETENZA ANNO 2020	COMPETENZA ANNO 2021
1) Entrate correnti di natura tributaria, contributiva e perequativa (Titolo I)	(+)	36.102.541,72	36.102.541,72	36.102.541,72
2) Trasferimenti correnti (titolo II)	(+)	11.021.927,33	11.021.927,33	11.021.927,33
3) Entrate extratributarie (titolo III)	(+)	3.379.306,31	3.379.306,31	3.379.306,31
TOTALE ENTRATE PRIMI TRE TITOLI		50.503.775,36	50.503.775,36	50.503.775,36
SPESA ANNUALE PER RATE MUTUI/OBBLIGAZIONI				
Livello massimo di spesa annuale	(+)	5.050.377,54	5.050.377,54	5.050.377,54
Ammontare interessi per mutui, prestiti obbligazionari, aperture di credito e garanzie di cui all'articolo 207 del TUEL autorizzati fino al 31/12/2018	(-)	1.729.921,25	2.107.503,40	2.024.549,32
Ammontare interessi per mutui, prestiti obbligazionari, aperture di credito e garanzie di cui all'articolo 207 del TUEL autorizzati nell'esercizio in corso	(-)	0,00	0,00	0,00
Contributi erariali in c/interessi su mutui	(+)	1.083.572,09	900.801,72	707.484,52
Ammontare interessi riguardanti debiti espressamente esclusi dai limiti di indebitamento	(+)	0,00	0,00	0,00
Ammontare disponibile per nuovi interessi		0,00	0,00	0,00
TOTALE DEBITO CONTRATTO				
Debito contratto al 31/12/esercizio precedente	(+)	14.443.815,13	22.985.583,42	23.952.244,10
Debito autorizzato nell'esercizio in corso	(+)	15.820.000,00	7.700.000,00	2.750.000,00
TOTALE DEBITO DELL'ENTE		30.263.815,13	30.685.583,42	26.702.244,10
DEBITO POTENZIALE				
Garanzie principali o sussidiarie prestate dall'Ente a favore di altre pubbliche e di altri soggetti		0,00	0,00	0,00
di cui, garanzie per le quali è stato costituito accantonamento		0,00	0,00	0,00
Garanzie che concorrono al limite di indebitamento		0,00	0,00	0,00

3.2 Parte seconda

3.2.1 Piano degli incarichi

Il piano degli incarichi ai sensi dell'art. 3 c. 55 l. 24 dicembre 2007 n. 244 relativo agli anni 2019/2021 è predisposto in via presuntiva nel rispetto dei limiti stringenti stabiliti dal d.l. 78/2010, come modificato dal d.l. 101/2013 nonché dai limiti previsti dall'art. 14 del d.l. 66/2014.

Missione	Oggetto	Settore proponente
1	Innovazione struttura organizzativa	Servizi Finanziari e Istituzionali
1	Collaborazione di esperto alla redazione atti per affidamento servizi strumentali "in house" a società partecipata a totale capitale pubblico	Patrimonio
1	Incarico rifacimento sito istituzionale e supporto attività di manutenzione e gestione	Servizi Finanziari e Istituzionali
1	Incarico assistenza legale	Area 3 – Avvocatura - Contenzioso
1	Incarico attività di marketing territoriale	Attività produttive
1	Incarico attività tecnica e di supporto	Territorio - Patrimonio

Gli incarichi saranno affidati dal dirigente di settore qualora ritenuti necessari.

3.2.2 Programmazione del fabbisogno di personale per il triennio 2019/2021

L'art. 39, comma 1 della Legge 27/12/1997 n. 449 e successive modifiche e integrazioni prevede che "Al fine di assicurare le esigenze di funzionalità e di ottimizzare le risorse per il migliore funzionamento dei servizi compatibilmente con le disponibilità finanziarie e di bilancio, gli organi di vertice delle Amministrazioni pubbliche sono tenuti alla programmazione triennale del fabbisogno del personale.....".

L'art. 91 del D. Lgs. 267/2000 ribadisce anche per gli Enti Locali il suddetto obbligo di programmazione triennale a norma del quale gli organi di vertice delle amministrazioni locali sono tenuti alla programmazione triennale DEL fabbisogno di personale, comprensiva delle unità di cui alla legge 12 marzo 1999, n. 68, finalizzata alla riduzione programmata delle spese di personale;

L'art. 6 del D.Lgs. 165/2001, così come modificato ed integrato dal D.Lgs. 25 maggio 2017 n. 75, che disciplina la materia inerente l'organizzazione degli uffici e ha previsto che la programmazione del fabbisogno di personale sia adottata in coerenza con gli strumenti di programmazione economico-finanziaria;

L'art. 33 del D. Lgs. 30 marzo 2001, n. 165, come sostituito dall'art. 16 della Legge 12 novembre 2011, n. 183 stabilisce che:

"1. Le Pubbliche Amministrazioni che hanno situazioni di soprannumero o rilevano comunque eccedenze di personale, in relazione alle esigenze funzionali o alla situazione finanziaria, anche in sede di ricognizione annuale prevista dall'art. 6, comma 1, terzo e quarto periodo, sono tenute ad osservare le procedure previste dal presente articolo dandone immediata comunicazione al Dipartimento della Funzione Pubblica.

2. Le Amministrazioni Pubbliche che non adempiono alla ricognizione annuale di cui al comma 1 non possono effettuare assunzioni o instaurare rapporti di lavoro con qualunque tipologia di contratto pena la nullità degli atti posti in essere."

Con deliberazione di Giunta Comunale n. 275 del 21.09.2018 si è dato atto che ai sensi e per gli effetti dell'art. 33 del D.Lgs. n. 165/2001 e s.m.i, non vi sono posizioni lavorative di dipendenti in soprannumero né vi sono posizioni lavorative di dipendenti in eccedenza.

È stata rideterminata la dotazione organica dell'Ente come da prospetto che segue ai sensi e per gli effetti dell'art. 6 del D.Lgs. 30.03.2001, n. 165 e s.m.i. nonché degli artt. 89 e 91 del Decreto Legislativo n. 267/2000 e s.m.i..

CATEGORIA DI INQUADRAMENTO	PROFILO PROFESSIONALE	POSTI OCCUPATI AL 01/01/2018	POSTI PREVISTI NEL FABBISOGNO			POSTI NUOVA DOTAZIONE ORGANICA
			anno 2019	anno 2020	anno 2021	
	Dirigenti	1	1	1	1	4
	Dirigenti-Comandante P.M.				1	1
D3	Funzionario Tecnico	3				3
	Funzionario Amministrativo	2				2
	Funzionario Pedagogo	1				1
	Avvocato			1		1

D1	Istruttore Direttivo Amministrativo	13	3	2		18
	Istruttore Direttivo (Biologa)	1				1
	Istruttore Direttivo Culturale	1		1		2
	Istruttore Direttivo Contabile	4				4
	Istruttore Direttivo Tecnico	4	3			7
	Istruttore Direttivo Vigilanza	2				2
	Assistente Sociale	7	1			8
C1	Istruttore di Vigilanza	51				51
	Istruttore Amministrativo	30	3	3	6	42
	Istruttore Tecnico	10	2	3		15
	Istruttore contabile	1	3			4
	Insegnante	2				2
	Educatore Asilo Nido	8				8
B3	Collaboratore Amministrativo	11				11
	Collaboratore Tecnico	5				5
B1	Esecutore Amministrativo	41	4	3	8	56
	Esecutore Tecnico	1				1
A1	Operatore	20	3	2		23
		221	24	12	5	262

Con la stessa Deliberazione G.C. n. 275/2018 è stato approvato, in ossequio alle norme e ai vincoli richiamati, in considerazione delle esigenze dell'Amministrazione Comunale di Molfetta, il piano occupazionale 2019 e la programmazione triennale del fabbisogno di personale per gli anni 2019-2021, così come delineati nel prospetto che segue:

ANNO 2019

2	Dirigente	Dirigente
4	Istruttore Direttivo Amm.vo	D
1	Istruttore Direttivo Culturale	D
3	Istruttore Direttivo Tecnico	D
4	Istruttore tecnico	C
10	Istruttore Amministrativo	C
4	Esecutore amministrativo	B
3	Operatore	A

ANNO 2020

1	Dirigente	Dirigente
2	Istruttore Direttivo Amministrativo	D
6	Istruttore Amministrativo	C
3	Istruttore contabile	C
3	Istruttore tecnico	C
6	Esecutore Amministrativo	B
2	Operatore	A

ANNO 2021

6	Istruttore amministrativo	C
10	Esecutore amministrativo	B

CONTRATTI DI LAVORO FLESSIBILE

Il comma 28 dell'art 9 DEL D.L. n. 78/2010 e succ. mod. e intt. prevede che le amministrazioni pubbliche, a decorrere dal 2011 possono avvalersi per esigenze temporanee e straordinarie di personale a tempo determinato o con convenzioni o con altre forme di lavoro flessibile, così come delineati nel prospetto che segue:

ANNO 2019

3	Dirigente	Dirigente
2	Istruttore Direttivo Culturale	D
2	Istruttore Direttivo amministrativo	D
1	Istruttore Direttivo informatico	D
2	Istruttore Amministrativo	C
2	Istruttore tecnico	C

ANNO 2020

1	Istruttore Direttivo Culturale	D
2	Istruttore Amministrativo	C
2	Istruttore amministrativo/contabile	C
2	Istruttore amministrativo/tecnico	C

ANNO 2021

1	Istruttore Direttivo Culturale	D
3	Esecutore Amministrativo	B
2	Operatore	A

Capacità Assunzionali del Personale a tempo indeterminato 2018/2020								
Utilizzo Resti Assunzionali Triennio precedente (2015/2017) + Anno di Competenza (2018) - Agenti P.L.								
Tipologia Profili	Altri Servizi	Altri Servizi	Altri Servizi	Agenti P.M. D.L. n.14/2017	Agenti P.M. D.L. n.14/2017	Altri Servizi	Altri Servizi	Altri Servizi
Anno di Competenza	2015	2016	2017	2017	2018	2018	2019	2020
Anno di Cessazione	2014	2015	2016	2016	2017	2017	2018	2019
Numero Cessati	5	14	5	0	2	13	11	19
Percentuale di Riferimento turnover	100%	100%	25%	80%	100%	75%	25%	25%
Spesa	€ 134.054,99	€ 368.199,70	€ 145.028,67	€ 0,00	€ 45.530,54	€ 300.571,83	€ 245.980,55	€ 148.135,84
Capacità Assunzionale Residua	€ 134.054,99	€ 368.199,70	€ 36.257,17	€ 0,00	€ 45.530,54	€ 225.428,87	€ 61.495,14	€ 37.033,96
CPDEL 23,80%	€ 31.905,09	€ 87.631,53	€ 8.629,21	€ 0,00	€ 10.836,27	€ 53.652,07	€ 14.635,84	€ 8.814,08
INADEL 2,88%	€ 3.860,78	€ 10.604,15	€ 1.044,21	€ 0,00	€ 1.311,28	€ 6.492,35	€ 1.771,06	€ 1.066,58
IRAP 8,50%	€ 11.394,67	€ 31.296,97	€ 3.081,86	€ 0,00	€ 3.870,10	€ 19.161,45	€ 5.227,09	€ 3.147,89
TOTALE	€ 181.215,54	€ 497.732,35	€ 49.012,44	€ 0,00	€ 61.548,18	€ 304.734,75	€ 83.129,13	€ 50.062,51
Totale Resti Assunzionali triennio 2015/2017				Resti Assunzionali 2017	Resti Assunzionali 2018	Resti Assunzionali anno di competenza	Resti Assunzionali anno di competenza 2019	Resti Assunzionali anno di competenza
€ 727.960,33				€ 0,00	€ 61.548,18	€ 304.734,75	€ 83.129,13	€ 50.062,51
Totale Resti assunzionali utilizzabili nel triennio 2018/2020 >						€ 1.032.695,08		
Totale Resti assunzionali per Agenti P.M. (D.L. n.14/2017) >						€ 61.548,18		

3.2.3 Programma triennale delle opere pubbliche

Secondo quanto disposto normativa disciplinante la programmazione delle opere pubbliche, la realizzazione dei lavori pubblici degli enti locali deve essere svolta in conformità ad un programma triennale e ai suoi aggiornamenti annuali; i lavori da realizzare nel primo anno del triennio, inoltre, sono compresi nell'elenco annuale che costituisce il documento di previsione per gli investimenti in lavori pubblici ed il loro finanziamento. In questa sede è bene evidenziare come le opere pubbliche siano una delle componenti più evidenti per il cittadino di quella che è la *Vision* dell'Amministrazione e quindi rappresentino in maniera concreta i programmi amministrativi.

Di seguito si riportano le Opere pubbliche programmate.

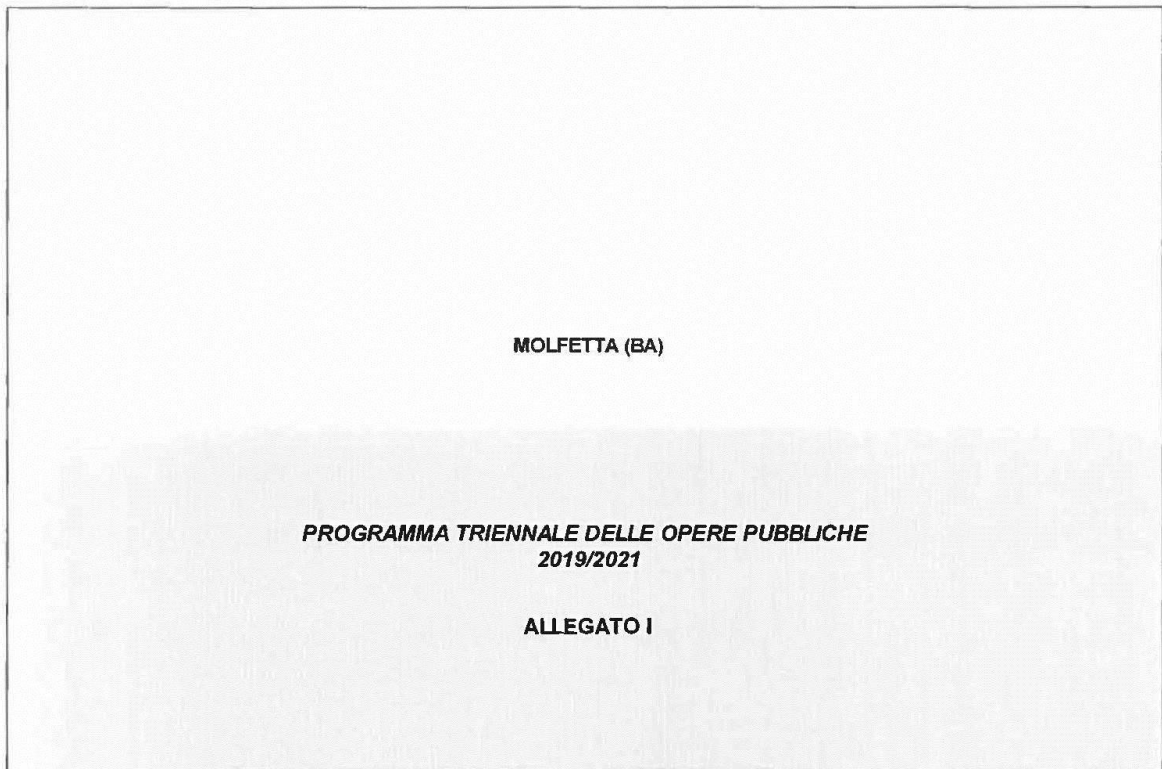

ALLEGATO I - SCHEDA A: PROGRAMMA TRIENNALE DELLE OPERE PUBBLICHE 2019/2021
DELL'AMMINISTRAZIONE MOLFETTA (BA)

QUADRO DELLE RISORSE NECESSARIE ALLA REALIZZAZIONE DEL PROGRAMMA (1)

TIPOLOGIA RISORSE	Anno temporale di validità del programma				Importo Totale
	Disponibilità finanziata			Impegno	
	Primo anno	Secondo anno	Terzo anno		
risorse derivanti da entrate aventi destinazione vincolata per legge	165.276.655,28	35.706.227,94	36.496.212,75		237.479.095,97
risorse derivanti da entrate acquisite mediante contrazione di mutuo	15.820.000,00	7.700.000,00	2.750.000,00		26.270.000,00
risorse acquisite mediante apporti di capitali privati	5.118.051,61	0,00	0,00		5.118.051,61
stanziamenti di bilancio	2.284.000,00	0,00	0,00		2.284.000,00
finanziamenti acquisibili ai sensi dell'articolo 3 del decreto-legge 31 ottobre 1990, n. 310, convertito con modificazioni dalla legge 22 dicembre 1990, n. 403	0,00	0,00	0,00		0,00
risorse derivanti da trasferimento di immobili ex art. 191 D Lgs. 50/2016	0,00	0,00	0,00		0,00
altra tipologia	1.200.000,00	0,00	0,00		1.200.000,00
Totale	189.698.706,89	43.406.227,94	39.246.212,75		272.351.147,58



Responsible
 Referente del programma
 BINETTI ALESSANDRO

Annessioni
 (1) I dati del quadro delle risorse sono calcolati come somma delle informazioni elementari relative a ciascun impegno di cui alla scheda E e alla scheda C. Dette informazioni sono acquisite dal sistema (software) e rese disponibili in banca dati ma non visualizzate nel programma.

ALLEGATO I - SCHEDA D: PROGRAMMA TRIENNALE DELLE OPERE PUBBLICHE 2019/2021
DELL'AMMINISTRAZIONE MOFFETTA (BA)

ELENCO DEGLI INTERVENTI DEL PROGRAMMA

Numero intervento C4 (1)	Cod. Int. Area (2)	Codice CUP (3)	Attività nella quale il servizio è erogato (4)	Responsabile del procedimento (5)	Indirizzo funzionale (6)	Inizio complessivo (8)	CODICE STAT			bando/missione - codice MITS	Tipologia intervento	Settore/attività intervento	Descrizione dell'intervento	Livello di priorità (7)	Primo anno	Secondo anno	Terzo anno	Costi su annuale accensione	Importo complessivo (9)	Valore degli eventuali imprevisti C collegati all'intervento (10)	Scadenza massima ultima per il pubblico finanziamento derivante da copertura di rialzo	Apporto di capitale privato (11)		Intervento oggetto o verso il quale il capitale privato (12)					
							Reg	Prov	Com													Importo	Tipologie						
003061807200180008	A050840030	C56F100002001	Luciano Luca	Luciano Luca	no	no	16	072	0029	ITF47	99	05-06	SQUOLA FILIPETTO Interventi di messa in sicurezza e	2	2.328.329,26	0,00	0,00	2.328.329,26	0,00	0,00	0,00	0,00	0,00						
003061807200180013	A050840013	C5201100015001	Leoni Diego	Leoni Diego	no	no	16	072	0029	ITF47	99	05-06	SQUOLA MATERIA PAPA GIOVANNI XXIII Interventi di messa in	2	2.584.720,05	0,00	0,00	2.584.720,05	0,00	0,00	0,00	0,00	0,00	0,00					
003061807200180063	E10392390000031	C52F100002001004	BAIETTI ALESSANDRO	BAIETTI ALESSANDRO	no	no	16	072	0029	ITF47	99	05-06	Fondo per la prevenzione SQUOLA		600.000,00	600.000,00	300.000,00	0,00	1.500.000,00	0,00	0,00	0,00	0,00	0,00					
003061807200180073	A050840073	C52B11000160001	De Bon Orsizio	De Bon Orsizio	no	no	16	072	0029	ITF47	99	05-06	MATERIA J. PIAUET Interventi di messa in sicurezza	3	2.850.000,00	0,00	0,00	2.850.000,00	0,00	0,00	0,00	0,00	0,00	0,00	0,00				
003061807200180014	A050840014	C56E10000220001	De Bon Orsizio	De Bon Orsizio	no	no	16	072	0029	ITF47	99	05-06	SQUOLA MATERIA BOCCARINI Interventi di messa in sicurezza e riqualificazione	2	1.725.362,17	0,00	0,00	1.725.362,17	0,00	0,00	0,00	0,00	0,00	0,00	0,00	0,00			
003061807200180077	A050840077	C51918000070005	Camporeale Gianfrancesco	Camporeale Gianfrancesco	no	no	16	072	0029	ITF47	99	05-06	SQUOLA SANPIO Interventi di messa in sicurezza e	3	1.679.000,00	0,00	0,00	1.679.000,00	0,00	0,00	0,00	0,00	0,00	0,00	0,00	0,00			
003061807200180010	A050840010	C52A18000010001	Livorno Orsizio	Livorno Orsizio	no	no	16	072	0029	ITF47	99	05-06	SQUOLA MAZZONIA Interventi di messa in sicurezza e	2	3.220.000,00	0,00	0,00	3.220.000,00	0,00	0,00	0,00	0,00	0,00	0,00	0,00	0,00			
003061807200180070	A050840070	C56E1000070001	Luciano Luca	Luciano Luca	no	no	16	072	0029	ITF47	99	05-06	SQUOLA D.C. Interventi di messa in sicurezza e riqualificazione	2	2.560.000,00	0,00	0,00	2.560.000,00	0,00	0,00	0,00	2.560.000,00	0,00	0,00	0,00	0,00	0,00		
003061807200180075	A050840075	C56E1000150001	Luciano Luca	Luciano Luca	no	no	16	072	0029	ITF47	99	05-06	SQUOLA MEDIA Interventi di messa in sicurezza e riqualificazione	2	1.435.000,00	0,00	0,00	1.435.000,00	0,00	0,00	0,00	1.435.000,00	0,00	0,00	0,00	0,00	0,00		
003061807200180059	A070100059	C51E18000030001	Luciano Luca	Luciano Luca	no	no	16	072	0029	ITF47	03	01-01	Rinverimento margine Vale del Orsizio (restauri pontuali)	3	600.000,00	0,00	0,00	600.000,00	0,00	0,00	0,00	600.000,00	0,00	0,00	0,00	0,00	0,00		
003061807200180051	A07100051	C52F1800010001	Luciano Orsizio	Luciano Orsizio	no	no	16	072	0029	ITF47	03	05-06	Risistemazione di parte unico strada a urbanizzazione urbanizzazione campo 18	3	400.000,00	0,00	0,00	400.000,00	0,00	0,00	0,00	400.000,00	0,00	0,00	0,00	0,00	0,00		
003061807200180048	A021030048	C59116000030001	Luciano Orsizio	Luciano Orsizio	no	no	16	072	0029	ITF47	03	05-06	Scavo Sarno - allentamento arginamento - PAHO REGGIALEDS	3	1.630.000,00	0,00	0,00	1.630.000,00	0,00	0,00	0,00	1.630.000,00	0,00	0,00	0,00	0,00	0,00		
003061807200180016	A050840016	C56110000120001	Luciano Luca	Luciano Luca	no	no	16	072	0029	ITF47	99	05-06	Scavo Sarno - allentamento arginamento - PAHO REGGIALEDS	2	700.000,00	0,00	0,00	700.000,00	0,00	0,00	0,00	700.000,00	0,00	0,00	0,00	0,00	0,00		
003061807200180041	A021030041	C51018000050001	Luciano Orsizio	Luciano Orsizio	no	no	16	072	0029	ITF47	03	05-06	Scavo Sarno - allentamento arginamento - PAHO REGGIALEDS	3	600.000,00	0,00	0,00	600.000,00	0,00	0,00	0,00	600.000,00	0,00	0,00	0,00	0,00	0,00		
003061807200180050	A07100050	C52B1000030001	De Caridi Michele	De Caridi Michele	no	no	16	072	0029	ITF47	03	05-06	Scavo Sarno - allentamento arginamento - PAHO REGGIALEDS	2	3.500.000,00	0,00	0,00	3.500.000,00	0,00	0,00	0,00	3.500.000,00	0,00	0,00	0,00	0,00	0,00		
003061807200180053	A07100053	C56116000030001	Leoni Diego	Leoni Diego	no	no	16	072	0029	ITF47	04	05-06	Ripristino Mole di Matera del Marone	3	200.000,00	0,00	0,00	200.000,00	0,00	0,00	0,00	200.000,00	0,00	0,00	0,00	0,00	0,00		
003061807200180026	A07100026	C54E10000260002	Luciano Orsizio	Luciano Orsizio	no	no	16	072	0029	ITF47	04	05-06	Completamento inquadramento area pedonale	3	697.578,95	0,00	0,00	697.578,95	0,00	0,00	0,00	697.578,95	0,00	0,00	0,00	0,00	0,00	0,00	

ALLEGATO I - SCHEDA D. PROGRAMMA TRIENNALE DELLE OPERE PUBBLICHE 2019/2021
DELL'AMMINISTRAZIONE MOLIFETTA (BA)

ELENCO DEGLI INTERVENTI DEL PROGRAMMA

Numero intervento CUP (1)	Cod. Min. Amm. (2)	Codice CUP (3)	Amministrabile nella quale si applica la procedura di affidamento (4)	Responsabile del procedimento (5)	Stato funzionale (6)	Importo complessivo (€) (7)	CODICE STAT			Indirizzo - codice INUTS	Tipologia intervento	Salvo accantonamento intervento	Descrizione dell'intervento	Livello di priorità (8)	Primo anno	Secondo anno	Terzo anno	Costo su annuale accantonamento	Importo complessivo (€)	Valore degli eventuali introvati di cui alla scheda C. Colpo aff. Intervento (10)	Società incaricata opera per il calcolo dell'involuta	Apporto di capitale privato (11)		Intervento oggetto o verso a seguito di modifica della tabella di ripartizione del programma (12)				
							Reg	Prov	Com													Importo	Tipologia					
003061807200180062	A010180065	C5511800000002	Da Carole Michèle	Baldaco Vincenzo	no	no	16	072	0029	ITF47	07	01-01	Ripristino visibile danneggiato da eventi luglio 2016	2	500.000,00	0,00	0,00	500.000,00	0,00	0,00	0,00	0,00	0,00					
003061807200180065	A021180065	C5511800000001	Iseni Diego	Iseni Diego	no	no	16	072	0029	ITF47	07	05-08	Pal. Cervino - lavori di sostituzione coperture in opera in	2	190.000,00	0,00	0,00	190.000,00	0,00	0,00	0,00	0,00	0,00	0,00				
003061807200180001	A01040001	C5118000000001	Da Carole Michèle	Baldaco Vincenzo	no	no	16	072	0029	ITF47	03	05-08	Fruttibile sviluppo parcelle di bonifica	3	700.000,00	0,00	0,00	700.000,00	0,00	0,00	0,00	0,00	0,00	0,00	0,00			
003061807200180087	A021100087	C5511700010016	Buffetti	Baldaco Vincenzo	no	no	16	072	0029	ITF47	01	02-10	lavori di recupero, raccolta differenziata	3	200.000,00	0,00	0,00	200.000,00	0,00	0,00	0,00	0,00	0,00	0,00	0,00	0,00		
003061807200180004	A031010004	C56118000000003	Buffetti	Alessandro	no	no	16	072	0029	ITF47	09	03-05	SERVIZIO DELLA CITTÀ	2	8.318.051,61	0,00	0,00	8.318.051,61	0,00	0,00	0,00	0,00	0,00	0,00	5.118.051,61			
00306180720000113	A059940113	PR040000010003	Brevi Damiano	Brevi Damiano	no	no	16	072	0029	ITF47	03	05-08	Prodotto in loco - restauro opere d'arte	2	0,00	1.000.000,00	1.000.000,00	0,00	2.000.000,00	0,00	0,00	0,00	0,00	0,00	0,00	0,00		
003061807200180002	A059918002	C5600000000004	Brevi Damiano	Brevi Damiano	no	no	16	072	0029	ITF47	01	05-08	Appalti, area attrezzata, recinzione, cancelli	2	1.100.000,00	0,00	0,00	1.100.000,00	0,00	0,00	0,00	0,00	0,00	0,00	0,00	0,00		
003061807200180065	A021100065	C51E1800010001	Lucania Luca	Lucania Luca	no	no	16	072	0029	ITF47	03	05-08	Ripulitura cancelli	3	200.000,00	0,00	0,00	200.000,00	0,00	0,00	0,00	0,00	0,00	0,00	0,00	0,00		
003061807200180047	A021100047	C51E1800010001	Lucania Luca	Lucania Luca	no	no	16	072	0029	ITF47	03	05-08	Ripulitura cancelli	3	200.000,00	0,00	0,00	200.000,00	0,00	0,00	0,00	0,00	0,00	0,00	0,00	0,00		
003061807200180054	A021100054	C51E1800010002	Lucania Luca	Lucania Luca	no	no	16	072	0029	ITF47	03	05-08	Ripulitura cancelli	3	200.000,00	0,00	0,00	200.000,00	0,00	0,00	0,00	0,00	0,00	0,00	0,00	0,00		
003061807200180010	A021100010	PR040000010001	Lucania Luca	Lucania Luca	no	no	16	072	0029	ITF47	03	05-08	Ripulitura cancelli	3	400.000,00	0,00	0,00	400.000,00	0,00	0,00	0,00	0,00	0,00	0,00	0,00	0,00		
003061807200180039	A051200039	C51180000000001	Iseni Diego	Iseni Diego	no	no	16	072	0029	ITF47	03	05-08	Pal. Cervino - interventi di recupero	3	770.000,00	0,00	0,00	770.000,00	0,00	0,00	0,00	0,00	0,00	0,00	0,00	0,00	0,00	
003061807200180065	A021100065	C55118000000001	Lucania Luca	Lucania Luca	no	no	16	072	0029	ITF47	03	05-08	R. Cervino - interventi di recupero	3	222.000,00	0,00	0,00	222.000,00	0,00	0,00	0,00	0,00	0,00	0,00	0,00	0,00	0,00	
003061807200180018	A01040018	C56000000000001	Da Carole Michèle	Baldaco Vincenzo	no	no	16	072	0029	ITF47	09	01-02	Completamento del nuovo porto	3	500.000,00	1.000.000,00	1.498.212,75	2.998.212,75	0,00	0,00	0,00	0,00	0,00	0,00	0,00	0,00	0,00	
003061807200180065	A021100065	C5211000290001	Baldaco Vincenzo	Baldaco Vincenzo	no	no	16	072	0029	ITF47	51	02-10	Completamento dell'edificio - completamento	2	1.241.000,00	0,00	0,00	1.241.000,00	0,00	0,00	0,00	0,00	0,00	0,00	0,00	0,00	0,00	
003061807200180006	A05E1800006	C56E180000000005	Buffetti	Alessandro	no	no	16	072	0029	ITF47	01	05-08	Mura scuola - opere nell'area del barile	2	1.600.000,00	0,00	0,00	1.600.000,00	0,00	0,00	0,00	0,00	0,00	0,00	0,00	0,00	0,00	
003061807200180000	A05E1800000	C56E180000000002	Lucania Luca	Lucania Luca	no	no	16	072	0029	ITF47	02	05-08	Realizzazione edificio con demolizione dell'ed. C. C. C.	2	5.000.000,00	0,00	0,00	5.000.000,00	0,00	0,00	0,00	0,00	0,00	0,00	0,00	0,00	0,00	
0030618072001800000	A05E1800000	C57118000000002	Brevi Damiano	Brevi Damiano	no	no	16	072	0029	ITF47	09	05-08	Interventi messi in sicurezza e ripristino della Scuola Primaria	2	430.000,00	0,00	0,00	430.000,00	0,00	0,00	0,00	0,00	0,00	0,00	0,00	0,00	0,00	
0030618072001800000	A05E1800000	C55118000000004	Baldaco Vincenzo	Baldaco Vincenzo	no	no	16	072	0029	ITF47	07	01-01	Realizzazione parcheggio 3° lotto	2	2.700.000,00	0,00	0,00	2.700.000,00	0,00	0,00	0,00	0,00	0,00	0,00	0,00	0,00	0,00	
0030618072001800000	A05E1800000	C55118000000004	Baldaco Vincenzo	Baldaco Vincenzo	no	no	16	072	0029	ITF47	07	01-01	1° lotto Scuola primaria zona Povera	2	4.000.000,00	0,00	0,00	4.000.000,00	0,00	0,00	0,00	0,00	0,00	0,00	0,00	0,00	0,00	

ALLEGATO 1 - SCHEDA D: PROGRAMMA TRIENNALE DELLE OPERE PUBBLICHE 2019/2021
DELL'AMMINISTRAZIONE MOLIFETTA (BA)

ELENCO DEGLI INTERVENTI DEL PROGRAMMA

Numero Intervento CUP (1)	Cod. Int. Area (2)	Codice CUP (3)	Maturità nella quale il progetto è stato approvato (4)	Responsabile del procedimento (5)	Indirizzo funzionale (6)	Importo complessivo (8)	CODICE STATI			bando/contratto codice MUR (9)	Tipologia intervento	Sollecitazione dell'intervento	Livello di priorità (7)	Primo anno	Secondo anno	Terzo anno	Costi su annuale accantonamento	Importo complessivo (7)	Valore degli eventuali emendamenti di cui alla scheda C collegata all'intervento (10)	Sostegno intercomunale ultimo per il bilancio dell'intervento stanziamento proveniente da concessione di mutuo	Apporto di capitale privato (11)		Intervento segnalato o vincolato ai sensi del programma (12)
							Reg	Prov	Com												Impeto	Tipologia	
0030618072021800000		CS4J180002001		BHETTI ALESSANDRO	no	no	16	072	0029	ITF47	03	05-08	3	1.670.000,00	0,00	0,00	0,00	1.670.000,00	0,00	0,00	0,00		
0030618072021800000		CS4H180002006		Umani Orzico	no	no	16	072	0029	ITF47	99	05-08	2	183.000,00	0,00	0,00	0,00	183.000,00	0,00	0,00	0,00		
0030618072021800000		CS71180020002		BHETTI ALESSANDRO	no	no	16	072	0029	ITF47	03	05-08	2	1.256.000,00	0,00	0,00	0,00	1.256.000,00	0,00	0,00	0,00		
0030618072021800000		CS4J180004002		Umani Orzico	no	no	16	072	0029	ITF47	03	04-30	3	400.000,00	0,00	0,00	0,00	400.000,00	0,00	0,00	0,00		
0030618072021800000		CS7118002160001		Baldaco Vincenzo	no	no	16	072	0029	ITF47	07	01-01	2	970.000,00	0,00	0,00	0,00	970.000,00	0,00	0,00	0,00		
0030618072021800000		CS7118000470002		Luzanna Luca	no	no	16	072	0029	ITF47	99	05-08	2	4.650.000,00	0,00	0,00	0,00	4.650.000,00	0,00	0,00	0,00		
0030618072021800000		PR0218000201611		Beati Diego	no	no	16	072	0029	ITF47	58	05-08	3	180.000,00	0,00	0,00	0,00	180.000,00	0,00	0,00	0,00		
0030618072021800000		CS4818000370005		Beati Diego	no	no	16	072	0029	ITF47	01	05-12	3	1.300.000,00	0,00	0,00	0,00	1.300.000,00	0,00	0,00	0,00		
0030618072021800000		CS4818000610001		Luzanna Luca	no	no	16	072	0029	ITF47	07	05-08	2	550.000,00	0,00	0,00	0,00	550.000,00	0,00	0,00	0,00		
0030618072021800000		CS4C18000206001		BHETTI ALESSANDRO	no	no	16	072	0029	ITF47	01	05-12	3	640.000,00	0,00	0,00	0,00	640.000,00	0,00	0,00	0,00		
0030618072021800000		PR0218000010614		BHETTI ALESSANDRO	no	no	16	072	0029	ITF47	01	05-12	3	0,00	0,00	0,00	0,00	0,00	0,00	0,00	0,00		
0030618072021800000		PR0218000010643		Di Candia Michele	no	no	16	072	0029	ITF47	04	05-11	3	0,00	0,00	0,00	0,00	0,00	0,00	0,00	0,00		
0030618072021800000		CS7E18000310002		Di Candia Michele	no	no	16	072	0029	ITF47	58	05-11	3	0,00	0,00	0,00	0,00	0,00	0,00	0,00	0,00		
0030618072021800000		CS7C18000010002		Di Candia Michele	no	no	16	072	0029	ITF47	03	05-11	3	600.000,00	0,00	0,00	0,00	600.000,00	0,00	0,00	0,00		
0030618072021800000		PR0218000010624		Di Candia Michele	no	no	16	072	0029	ITF47	01	01-04	3	2.000.000,00	0,00	0,00	0,00	2.000.000,00	0,00	0,00	0,00		
0030618072021800000		PR0218000010625		Di Candia Michele	no	no	16	072	0029	ITF47	99	01-04	3	1.500.000,00	0,00	0,00	0,00	1.500.000,00	0,00	0,00	0,00		

ALLEGATO I - SCHEDA D: PROGRAMMA TRIENNALE DELLE OPERE PUBBLICHE 2019/2021
DELL'AMMINISTRAZIONE MOLFETTA (BA)
ELENCO DEGLI INTERVENTI DEL PROGRAMMA

Numero Intervento CUP (1)	Cod. Int. Anni n° (7)	Codice CUP (2)	Attualità nella spesa di cui sono in corso le procedure di affidamento	Responsabilità del procedimento (4)	Stato funzionale (5)	Lavoro complessivo (6)	CODICE STAT			Indicazione codice NITS	Tipologia intervento	Salvo e subinteso intervento	Descrizione dell'intervento	Luogo di prova (7)	Primo anno	Secondo anno	Terzo anno	Costi su annualità successive	Valore degli eventuali rinnovi di cui alle sub-categorie C collegie affittamento (10)	Scadenza temporale ultima per l'adempimento dell'incarico di contrazione di mutuo	Importo di capitale previsto (11)		Importo complessivo (12)
							Reg	Prov	Com												Importo	Tipologie	
0030618072001800000		PROV0000010 367		Luciano Luca	no	no	16	072	0029	ITF47	03	01-01	Riquadratura Molecola Lorenza	3	1.200.000,00	0,00	0,00	0,00	1.200.000,00	0,00	0,00	0,00	0,00
0030618072001800000		CS50180000220 004		Baldassio Vincenzo	no	no	16	072	0029	ITF47	07	01-01	2° piano Strada Internazionale Macroparco	2	4.000.000,00	0,00	0,00	0,00	4.000.000,00	0,00	0,00	0,00	0,00
0030618072001800000		PROV0000010 629		De Gennaro Michele	no	no	16	072	0029	ITF47	07	05-08	MANIFATTURA STRADOURBANA PALAZZO DI CITTA' P.ZZA MURICINO	2	0,00	0,00	300.000,00	0,00	300.000,00	0,00	0,00	0,00	0,00
0030618072001800000		CS7818000010 002		Luciano Onorato	no	no	16	072	0029	ITF47	03	05-06	PALAZZO DELLA MOLISCA - 4° Dan Salsitana Preparati	2	350.000,00	0,00	0,00	0,00	350.000,00	0,00	0,00	0,00	0,00
0030618072001800000		PROV0000010 630		BHETTI ALESSANDRO	no	no	16	072	0029	ITF47	03	05-11	MARINA CENTRO STORICO RIQUALIFICAZIONE	2	0,00	0,00	500.000,00	0,00	500.000,00	0,00	0,00	0,00	0,00
0030618072001800000		PROV0000011 119		BHETTI ALESSANDRO	no	no	16	072	0029	ITF47	99	06-02	ANSA COMMERCIALE CENTRO URBANO	2	0,00	2.000.000,00	0,00	0,00	2.000.000,00	0,00	0,00	0,00	0,00
0030618072001800000		CS5018000006 008		Baldassio Vincenzo	no	no	16	072	0029	ITF47	99	04-29	INTERVENTI PER RIPULIZIONE AMMOCCIONI PESCAIOTTICO MOLISCA	2	699.639,10	0,00	0,00	0,00	699.639,10	0,00	0,00	0,00	0,00
0030618072001800000		PROV0000011 367		Baldassio Vincenzo	no	no	16	072	0029	ITF47	99	02-10	Realizzare e gestire impianto di trattamento e recupero di rifi	2	10.000.000,00	0,00	0,00	0,00	10.000.000,00	0,00	0,00	0,00	0,00
															188.638.708,00	43.402.272,00	-39.240.212,75	0,00	272.361.147,25	0,00	5.118.051,51		

Il referente del programma
BHETTI ALESSANDRO



[Handwritten signature]

ALLEGATO I - SCHEDA D: PROGRAMMA TRIENNALE DELLE OPERE PUBBLICHE 2019/2021
DELL'AMMINISTRAZIONE MOLIFETTA (BA)

ELENCO DEGLI INTERVENTI DEL PROGRAMMA

Numero intervento CUP (1)	Cod. del Area (2)	Codice CUP (3)	Attuabile nella quale si prevede l'adempimento della procedura di affidamento	Responsabilità del procedimento (4)	Tipo funzionale (5)	Lavoro complessivo (6)	CODICE STAT			Localizzazione - codici ISTAT	Tipologie intervento	Settore a cui appartiene l'intervento	Denominazione dell'intervento	Unità di misura (7)	Primo anno	Secondo anno	Terzo anno	Costi in annualità successive	Importo complessivo (8)	Valore degli eventuali emendamenti di cui alla scheda C collegata all'intervento (10)	Sostegno temporaneo ultra per il ciclo dell'investimento derivante dall'incremento del costo di costruzione di ruolo	Apporto di espese private (11)		Intervento figurato o connesso al programma (12)
							Rag	Prov	Com													Importo	Tipologie	
<p>Note:</p> <p>(1) Numero intervento - CF amministrazione - prima annualità del primo programma nel quale l'intervento è stato iniziato - programma di 5 anni dalla prima annualità del primo programma</p> <p>(2) Codice area - CF amministrazione - prima annualità del primo programma nel quale l'intervento è stato iniziato - programma di 5 anni dalla prima annualità del primo programma</p> <p>(3) Codice CUP - CF amministrazione - prima annualità del primo programma nel quale l'intervento è stato iniziato - programma di 5 anni dalla prima annualità del primo programma</p> <p>(4) Responsabilità del procedimento - CF amministrazione - prima annualità del primo programma nel quale l'intervento è stato iniziato - programma di 5 anni dalla prima annualità del primo programma</p> <p>(5) Tipo funzionale - CF amministrazione - prima annualità del primo programma nel quale l'intervento è stato iniziato - programma di 5 anni dalla prima annualità del primo programma</p> <p>(6) Lavoro complessivo - CF amministrazione - prima annualità del primo programma nel quale l'intervento è stato iniziato - programma di 5 anni dalla prima annualità del primo programma</p> <p>(7) Unità di misura - CF amministrazione - prima annualità del primo programma nel quale l'intervento è stato iniziato - programma di 5 anni dalla prima annualità del primo programma</p> <p>(8) Importo complessivo - CF amministrazione - prima annualità del primo programma nel quale l'intervento è stato iniziato - programma di 5 anni dalla prima annualità del primo programma</p> <p>(9) Importo complessivo in conto di capitale privato - CF amministrazione - prima annualità del primo programma nel quale l'intervento è stato iniziato - programma di 5 anni dalla prima annualità del primo programma</p> <p>(10) Valore degli emendamenti di cui alla scheda C collegata all'intervento - CF amministrazione - prima annualità del primo programma nel quale l'intervento è stato iniziato - programma di 5 anni dalla prima annualità del primo programma</p> <p>(11) Importo di espese private - CF amministrazione - prima annualità del primo programma nel quale l'intervento è stato iniziato - programma di 5 anni dalla prima annualità del primo programma</p> <p>(12) Intervento figurato o connesso al programma - CF amministrazione - prima annualità del primo programma nel quale l'intervento è stato iniziato - programma di 5 anni dalla prima annualità del primo programma</p>																								

ALLEGATI - SCHEDE E PROGRAMMA TRIENNALE DELLE OPERE PUBBLICHE 2019/2021
DELL'AMMINISTRAZIONE MOLIFETTA (BA)
INTERVENTI RICOMPRESI NELL'ELENCO ANNUALE

CODICE UNICO INTERVENTO - CLU	CUP	DESCRIZIONE INTERVENTO	RESPONSABILE DEL PROCEDIMENTO	Importo annuale	IMPORTO INTERVENTO	Fondo	Livello di spesa	Conferma Urbanistica	Verifica vincoli ambientali	LIVELLO DI PROGETTAZIONE	CENTRALE DI COMMITTEZZA O SOGGETTO AGGREGATORE AL QUALE SI INTERDE DELEGARE LA PROCEDURA DI AFFIDAMENTO		Intervento aggiuntivo o variazione a seguito di modifica programmi (?)
											codice NISA	determinazione	
0030618072020180560	C57H1600110002	Area Marina - sviluppo porta S. Maria di Leuca	BHETTI ALESSANDRO	1.000.000,00	1.000.000,00	URB	3	si	si	2			
0030618072020180566	C58H1600270001	Ristrutturazione edifici storici: viale S. Maria di Leuca	Luanea Orzico	1.000.000,00	1.000.000,00	URB	3	si	si	2			
0030618072020180642	C58H1500086001	Piano recupero B. Proietti	Luanea Orzico	1.450.000,00	1.450.000,00	URB	3	si	si	4			
0030618072020180688	C58H1600440001	Interventi di recupero urbano PALAZZO 48/207	Luanea Orzico	350.000,00	350.000,00	MAS	3	no	no	4			
0030618072020180648	C51H1600130004	Ristrutturazione 48 caseggiati 2° stralcio	Biava Damiano	981.000,00	981.000,00	MAS	3	si	si	4			
0030618072020180637	C59H1600290001	Miglioramento servizi area urbana deprecabile	Luanea Orzico	2.000.000,00	4.800.000,00	URB	3	si	si	2			
0030618072020180621	C58H1600267001	Campo di calcio via Salerni	Luanea Orzico	210.000,00	210.000,00	URB	3	si	si	4			
0030618072020180619	PRO1000008006	Amministrazione di manutenzione e parcheggio di commissione piano c	Bellucci Vincenzo	0,00	3.500.000,00	URB	3	si	si	2			
0030618072020180611	C53C1600020001	Interventi di messa in sicurezza e riqualificazione	Comune di Castellinaria	2.810.774,95	2.810.774,95	ADN	2	si	si	3			
0030618072020180687	C59E1400015001	SCUOLA AGAZZI - Interventi di messa in sicurezza e riqualificazione	Luanea Luca	1.665.000,00	1.665.000,00	ADN	2	no	no	3			
0030618072020180672	C59H1600050005	SCUOLA MATERIA C SALVEFERRI	Luanea Diego	1.745.000,00	1.745.000,00	ADN	2	si	si	3			
0030618072020180612	C53B1700017001	Interventi di messa in sicurezza e riqualificazione	Luanea Luca	1.532.891,51	1.532.891,51	ADN	2	si	si	3			
0030618072020180608	C59F1700002003	SCUOLA FELPETTO Interventi di messa in sicurezza e riqualificazione	Luanea Luca	2.326.320,26	2.326.320,26	ADN	2	si	si	3			
0030618072020180613	C53B1700015001	SCUOLA MATERIA D	Luanea Luca	2.984.720,00	2.984.720,00	ADN	2	si	si	3			
0030618072020180683	C52F1600020004	SCUOLA SAN PIO Interventi di messa in sicurezza e riqualificazione	Luanea Diego	660.000,00	660.000,00	ADN	2	si	si	3			
0030618072020180673	C53B1700016001	Fondo per la popolazione SCUOLA MATERIA S PAGET	BHETTI ALESSANDRO	2.850.000,00	2.850.000,00	ADN	3	si	si	3			
0030618072020180614	C59E1400022001	Interventi di messa in sicurezza e riqualificazione	De Ileri Orzico	1.735.362,17	1.735.362,17	ADN	2	si	si	3			
0030618072020180677	C59H1600007005	SCUOLA SAN PIO Interventi di messa in sicurezza e riqualificazione	Comune di Castellinaria	1.679.100,00	1.679.100,00	ADN	3	si	si	3			
0030618072020180610	C53C1600001001	SCUOLA MADONNINI - Interventi di messa in sicurezza e riqualificazione	Luanea Orzico	3.220.000,00	3.220.000,00	ADN	2	si	si	4			
0030618072020180670	C59E1400007001	SCUOLA D.C. AZZOLLINI	Luanea Luca	2.590.000,00	2.590.000,00	ADN	2	si	si	3			
0030618072020180675	C59E1600015001	SCUOLA MEDIA PASCOLI Interventi di messa in sicurezza e riqualificazione	Luanea Luca	1.438.000,00	1.438.000,00	ADN	2	si	si	3			
0030618072020180659	C51E1600003001	Interventi di messa in sicurezza e riqualificazione (interventi di manutenzione ordinaria)	Luanea Luca	600.000,00	600.000,00	CFA	3	si	si	3			
0030618072020180658	C52F1600010001	Completamento opere di riqualificazione e completamento della cantieristica	Luanea Orzico	400.000,00	400.000,00	VAB	3	si	si	2			
0030618072020180659	C51H1600025001	Ricupero e riqualificazione di edifici di interesse storico-artistico	Luanea Orzico	0,00	1.630.000,00	CFA	3	si	si	2			
0030618072020180618	C56H1500017001	Scuola Sesto - affollamento energetico - PRIMO REGIONALE ED S	Luanea Luca	700.000,00	700.000,00	ADN	2	si	si	4			
0030618072020180601	C51H1600060001	Piano (zona fontana) - area urbana deprecabile	Luanea Orzico	600.000,00	600.000,00	URB	3	si	si	2			
0030618072020180650	C28H0400000004	Ricupero storico, igienico e paesaggistico di Palazzo Tassi	De Carlo Michele	3.500.000,00	3.500.000,00	CFA	2	si	si	4			
0030618072020180653	C59D1600050001	Riqualificazione campo di calcio Madonna dei Martiri	Luanea Diego	200.000,00	200.000,00	MAS	3	si	si	4			
0030618072020180676	C54E1600020002	Duomo - Completamento riqualificazione area recintata	Luanea Orzico	697.576,95	697.576,95	URB	3	si	si	4			
0030618072020180607	C56H1500013001	Scuola Di Maria - Interventi di riqualificazione energetica	Luanea Luca	766.716,14	766.716,14	ADN	2	si	si	3			
0030618072020180632	C57H1600110002	Interventi di messa in sicurezza e riqualificazione di edifici storici	Bellucci Vincenzo	7.700.000,00	7.700.000,00	AMB	2	si	si	1			

ALLEGATO I - SCHEDE E PROGRAMMA TRIENNALE DELLE OPERE PUBBLICHE 2019/2021
DELL'AMMINISTRAZIONE MOLETTA (BA)

INTERVENTI RICOMPRESI NELL'ELENCO ANNUALE

CODICE UNICO INTERVENTO - CUI	CIP	DESCRIZIONE INTERVENTO	RESPONSABILE DEL PROCEDIMENTO	Importo annuale	IMPORTO INTERVENTO	Fattuale	Livello di priorità	Conferma Liberatoria	Verifica invio emendati	LIVELLO DI PROGETTAZIONE	CENTRALE DI COMMITTEEA O SOGGETTO AGGREGATORE AL QUALE SI INTERDICE DELEGARE LA PROCEDURA DI AFFIDAMENTO		Intervento aggiuntivo o varato a seguito di modifica programma (1)
											codice ANSA	denominazione	
003061807202018024	C581800020001	Completamento uffici comunali sede Limoscello	Balducci Vincenzo	3.000.000,00	3.000.000,00	MS	3	si	si	4			
0030618072020180107	C581800000001	Teatro comunale - Realizzazione	BINETTI ALESSANDRO	2.000.000,00	2.000.000,00	URB	3	si	si	1			
0030618072020180201	C5815000210001	1° Impiego funzionale lavori adeguamento sicurezza navigazione portuale	Da Carola Michele	50.000.000,00	50.000.000,00	MS	2	si	si	4			
0030618072020180202	C5311800003001	Area attrezzata sportiva ad area portuale	Balducci Vincenzo	900.000,00	900.000,00	URB	2	si	si	4			
0030618072020180205	C54E160000001	Ripulitura Veleparoli - portuale	Luciano Luca	741.305,00	741.305,00	URB	3	si	si	3			
0030618072020180206	C57H1600010001	Playa gratuita campo playground	Massi Diego	115.000,00	115.000,00	MS	3	si	si	4			
0030618072020180208	C5815000210002	La nuova Piazza Maggiore dei Martiri	Luciano Luca	1.500.000,00	1.500.000,00	URB	2	si	si	3			
0030618072020180204	C56H160000002	Miglioramento marcia (strada) zona ASI P. Paolo Onori (ASI) in A.P.	BINETTI ALESSANDRO	26.628.898,42	26.628.898,42	AMB	2	si	si	3			
0030618072020180206	C56H1600010001	SCUOLA MEDIA S.D. SANO interventi di messa in sicurezza e adeguamento	Luana Orizio	5.066.000,00	5.066.000,00	ADH	3	si	si	3			
0030618072020180205	C56F1700003002	Servizi scuola Prevedi - interventi di adeguamento scapito	Bivelli Damiano	1.365.762,71	1.365.762,71	ADH	2	si	si	3			
0030618072020180204	C56F1700002002	Edificio comunale via Cornalba - Intervento di adeguamento	Luana Orizio	4.650.000,00	4.650.000,00	ADH	3	si	si	3			
0030618072020200114	PR070000010640	Comparti 1 - 3 comp. urbanità - DGC n. 162/2010 - 27/2011	Luana Orizio	1.000.000,00	3.450.000,00	URB	3	si	si	3			
0030618072020180103		Ristrutturazione - area di collegamento con il nuovo porto	Da Carola Michele	1.200.000,00	1.200.000,00	URB	3	si	si	4			
0030618072020180208	C581800020004	Ripulitura scogliere (PUNES)	Balducci Vincenzo	1.200.000,00	1.200.000,00	URB	2	si	si	2			
0030618072020180205	C5818000010002	Figura bianca completi in separazione	Bivelli Damiano	1.500.000,00	1.500.000,00	AMB	3	si	si	2			
0030618072020180205	C5610000000001	Disgregato dei locali metri porta di Molella	Da Carola Michele	6.800.000,00	6.800.000,00	MS	2	si	si	2			
0030618072020180213	C5310000160001	Interventi di ripulitura pezza immortale	Luana Orizio	600.000,00	600.000,00	URB	3	si	si	4			
0030618072020180202	C5811800000002	Ripulitura scogliere demarginate da metà luglio 2016	Balducci Vincenzo	500.000,00	500.000,00	AMB	2	si	si	4			
0030618072020180205	C5611600040001	Pluri Fontanelle - lavori di sostituzione	Massi Diego	180.000,00	180.000,00	ADH	2	si	si	4			
0030618072020180211	C5101800000001	Trabucchi - appalti per ponti di trabucchi, bozze, ripulitura, ripristini	Da Carola Michele	700.000,00	700.000,00	URB	3	si	si	2			
0030618072020180207	C56117000118001	recupero scogliere, ripristini	Balducci Vincenzo	200.000,00	200.000,00	AMB	3	no	no				
0030618072020180204	C5611800000000	SERVIZIO DELLA CITTA' INTELLIGENTE	BINETTI ALESSANDRO	8.318.051,61	8.318.051,61	URB	2	si	si				
0030618072020180202	C5620000050004	Argomenti area centrale pedz. - restorino - cessionari pedz.	Bivelli Damiano	1.100.000,00	1.100.000,00	MS	2	si	si	4			
0030618072020180205	C51E1800010001	Ripulitura pezza F. Magno	Luciano Luca	200.000,00	200.000,00	URB	3	si	si	2			
0030618072020180247	C51E18000110001	Ripulitura area a verde completi in separazione	Luciano Luca	280.000,00	280.000,00	URB	3	si	si	2			
0030618072020180204	C51E1800020001	Ripulitura pezza Gioveve	Luciano Luca	400.000,00	400.000,00	URB	3	si	si	2			
0030618072020180209	C5101800000001	P. Pal. - Intervento di recupero turistico	Massi Diego	770.000,00	770.000,00	MS	3	si	si	4			
0030618072020180205	C55118000040001	R. Luventuro - ripulitura porto turistico	Luciano Luca	222.000,00	222.000,00	URB	3	si	si	4			
0030618072020180218	C5620000000001	Altri interventi a cessione al completamento del nuovo porto	Da Carola Michele	500.000,00	2.996.212,75	MS	3	si	si	4			
0030618072020180205	C5211100020001	Completamento - digiostore annesso	Balducci Vincenzo	1.241.000,00	1.241.000,00	AMB	2	si	si	3			
0030618072020180200	C58E1800000005	Nuova scuola materna nell'area via Baruffe ed annesso polo Cze	BINETTI ALESSANDRO	1.600.000,00	1.600.000,00	MS	2	si	si	2			
0030618072020180200	C58E18000210002	Intervento scollatura soffitti con distribuzione soff. scd. Cze	Luciano Luca	5.000.000,00	5.000.000,00	MS	2	si	si	2			
0030618072020180200	C52118000400002	Interventi messa in sicurezza e recupero scogliere	Bivelli Damiano	430.000,00	430.000,00	ADH	2	si	si	3			
0030618072020180200	C5811800020004	Interventi scollatura soffitti, 2° lotto	Balducci Vincenzo	2.700.000,00	2.700.000,00	URB	2	si	si	4			
0030618072020180200	C58118000210004	1° lotto Scogli Baurinelli zona P. Paolo	Balducci Vincenzo	4.000.000,00	4.000.000,00	URB	2	si	si	4			
0030618072020180200	C5811800020001	Ripulitura area scogli dei porti	BINETTI ALESSANDRO	1.670.000,00	1.670.000,00	URB	3	si	si	4			

ALLEGATO I - SCHEDE E PROGRAMMA TRIENNALE DELLE OPERE PUBBLICHE 2019/2021
DELL'AMMINISTRAZIONE MOLIFETTA (BA)
INTERVENTI RICOMPRESI NELL'ELENCO ANNUALE

CODICE UNICO INTERVENTO - CUI	CUP	DESCRIZIONE INTERVENTO	RESPONSABILE DEL PROCEDIMENTO	Importo annuale	IMPORTO INTERVENTO	Fondo	Livello di priorità	Conferma liberatoria	Verifica vincoli ambientali	LIVELLO DI PROGETTAZIONE	CENTRALE CONSUNTIVA O SOGGETTO OPERATIVO AL QUALE SI RIFERISCE LE LEGGE LA PROCEDURA D'ATTUAZIONE		Intervento coperto o esente a seconda di modifica programma (*)
											denominazione	codice ANSA	
0030518072001800000	CS4H1800030006	INTERVENTI DI ADEGUAMENTO STRUTTURALE E STRUTTURALE DEL LABORATO	Luziani Orso	193.000,00	193.000,00	URB	2	si	si	2			
0030518072001800000	CS711800210002	REQUALIF. FASCIA COSTIERA PIRACALIA SAN GIACOMO E TORRE CALDERI	BIBETTI ALESSANDRO	1.250.000,00	1.250.000,00	URB	2	si	si	2			
0030518072001800000	CS6J1800040002	REQUALIF. FASCIA COSTIERA PIRACALIA SAN GIACOMO E TORRE CALDERI - POTERIFICAZIONE URS - MERCATO ITTICO PIR	Luziani Orso	400.000,00	400.000,00	MS	3	si	si	4			
0030518072001800000	CS7H1800210000	Manutenzione di manutenzione ordinaria e straordinaria di opere pubbliche	Balducci Vincenzo	970.000,00	970.000,00	CPA	2	si	si				
0030518072001800000	CS2H18000410002	Società C. Casalegno Lavori messi in sicurezza e riqualificazioni	Luziani Luca	4.650.000,00	4.650.000,00	ADH	2	si	si	2			
0030518072001800000	PROV0000106116	Padellonara - Predisposizione nuova linea spogliata - completa	Nanni Diego	190.000,00	190.000,00	MS	3	si	si	4			
0030518072001800000	CS4H18000310006	NUOVO IMPIANTO SPORTIVO AREA CHIESA MADONNE DELLE ROSE	Nanni Diego	1.300.000,00	1.300.000,00	MS	3	si	si	4			
0030518072001800000	CS4H18000510001	SCUOLA D.C. AZZOLLIERI - INTERVENTI DI MANUTENZIONE STRAORDINARIA	Luziani Luca	550.000,00	550.000,00	CPA	2	si	si	2			
0030518072001800000	CS4C1800026001	REALIZZAZIONE PARCO ATTRAZZIONI ED ANNESSA ZONA DI CANTIERI OPERI	BIBETTI ALESSANDRO	640.000,00	640.000,00	URB	3	si	si	4			
0030518072001800000	CS4G1800010002	Realizzazione opere relativi interventi Padellonara e adiacenze portali	De Candia Michele	500.000,00	500.000,00	CPA	3	si	si				
0030518072001800000	PROV0000106214	Realizzazione opere relativi interventi Padellonara e adiacenze portali	De Candia Michele	2.000.000,00	2.000.000,00	URB	3	si	si	1			
0030518072001800000	PROV0000010629	Adeguamento infrastruttura padellonara	De Candia Michele	1.500.000,00	1.500.000,00	MS	3	si	si	1			
0030518072001800000	PROV0000010627	Riqualificazione Marittimi Lanciale	Luziani Luca	1.300.000,00	1.300.000,00	URB	3	si	si	3			
0030518072001800000	CS5H1800022004	2° Via Strada Marina zona Lanciale e Marittimo	Balducci Vincenzo	4.000.000,00	4.000.000,00	URB	2	no	no	4			
0030518072001800000	PROV0000010629	MANUTENZIONE STRAORDINARIA PALAZZO DI CITTÀ P.ZZA MARCONI	De Candia Michele	0,00	300.000,00	CPA	2	no	no	1			
0030518072001800000	CS7H1800010002	Palazzo della Musica - Lf' Don Salvatore Pappalardo - progetto di	Luziani Orso	350.000,00	350.000,00	VAB	2	no	no				
0030518072001800000	CS5D1800000006	INTERVENTI PER QUALIF. AMMORNI. MERCATO ITTICO BORDISSO	Balducci Vincenzo	699.629,10	699.629,10	MS	2	no	no	3			
0030518072001800000	PROV0000011167	Realiz. e gestione impianto di trattamento e recupero di rifi.	Balducci Vincenzo	10.000.000,00	10.000.000,00	AMB	2	no	no				



(*) In caso di compattezza con il resto di codice del programma

Tabelle E1

- AN - Acquedotto comunale
- ASB - Qualità ambientale
- CA - Contratti di programma
- CPA - Contratti di programma
- MS - Miglioramento e rinnovo di servizio
- URB - Urbanistica
- VAB - Valorizzazione ambientale
- CEM - Demolizione Opere Pubbliche
- DEOP - Demolizione opere pubbliche e ripristino

Tabelle E2

- 1 - progetto di fattibilità tecnico - economica "documento di fattibilità delle opere pubbliche"
- 2 - progetto di fattibilità tecnico - economica "documento base"
- 3 - progetto di fattibilità tecnico - economica "documento base"
- 4 - progetto esecutivo

Comune di MOLFETTA
Provincia (BA)

Scheda riepilogativa con riferimenti di bilancio (ALLEGATO A)

Capitolo/entrata	Capitolo/ spesa	Opera	Totale generale investimento	Anno	Mutuo/Prestito obbligazionario	Entrate vincolate (Contributi)	Stanzamenti di bilancio	Capitali privati	Trasferimenti di immobili	Altro
1375	52264	"Lama Marina" - raddoppio ponte Schivazappa	1.000.000,00	2019 2020 2021	0,00 0,00 0,00	1.000.000,00 0,00 0,00	0,00 0,00 0,00	0,00 0,00 0,00	0,00 0,00 0,00	0,00 0,00 0,00
1431	50150	1° lotto Strade bituminose zona Ponente	4.000.000,00	2019 2020 2021	4.000.000,00 0,00 0,00	0,00 0,00 0,00	0,00 0,00 0,00	0,00 0,00 0,00	0,00 0,00 0,00	0,00 0,00 0,00
VARI	VARI	1° stralcio funzionale lavori salvaguardia sicurezza navigazione	55.000.000,00	2019 2020 2021	0,00 0,00 0,00	15.721.532,05 10.278.487,95 29.000.000,00	0,00 0,00 0,00	0,00 0,00 0,00	0,00 0,00 0,00	0,00 0,00 0,00
1535	50158	2° lotto Strade bituminose zona Levante e Mezzogiorno	4.000.000,00	2019 2020 2021	4.000.000,00 0,00 0,00	0,00 0,00 0,00	0,00 0,00 0,00	0,00 0,00 0,00	0,00 0,00 0,00	0,00 0,00 0,00
1536	50159	Adeguamento attracchi pescherecci	1.500.000,00	2019 2020 2021	0,00 0,00 0,00	1.500.000,00 0,00 0,00	0,00 0,00 0,00	0,00 0,00 0,00	0,00 0,00 0,00	0,00 0,00 0,00
750	55300	Ampliam. area cimiteriale realiz. recinzione - cassette di preta	1.100.000,00	2019 2020 2021	0,00 0,00 0,00	0,00 0,00 0,00	1.100.000,00 0,00 0,00	0,00 0,00 0,00	0,00 0,00 0,00	0,00 0,00 0,00
2950	55253	Ampliamento cimitero PRCC	3.000.000,00	2019 2020 2021	0,00 3.000.000,00 0,00	0,00 0,00 0,00	0,00 0,00 0,00	0,00 0,00 0,00	0,00 0,00 0,00	0,00 0,00 0,00
1319	50822	Anfiteatro e Parco di ponente. Riquilificazione	500.000,00	2019 2020 2021	0,00 0,00 0,00	0,00 0,00 500.000,00	0,00 0,00 0,00	0,00 0,00 0,00	0,00 0,00 0,00	0,00 0,00 0,00

Comune di MOLFETTA
Provincia (BA)

Scheda riepilogativa con riferimenti di bilancio (ALLEGATO A)

Capitoli entrata	Capitoli spesa	Opera	Totale generale investimento	Anno	Mutuo/Presidio obbligazionario	Entrate vincolate (Contributi)	Stanzamenti di bilancio	Capitali privati	Trasferimenti di immobili	Altro
1356	50087	Area attrezzata destinata ad area mercatale	900.000,00	2019 2020 2021	0,00 0,00 0,00	900.000,00 0,00 0,00	0,00 0,00 0,00	0,00 0,00 0,00	0,00 0,00 0,00	0,00 0,00 0,00
1475	50136	Attività funzionali e connesse al completamento del nuovo porto	2.996.212,75	2019 2020 2021	0,00 0,00 0,00	500.000,00 1.000.000,00 1.496.212,75	0,00 0,00 0,00	0,00 0,00 0,00	0,00 0,00 0,00	0,00 0,00 0,00
mutuo 1584 - 1326	52224	Autostazione di interscambio e parcheggio di connessione piste c	3.500.000,00	2019 2020 2021	0,00 2.100.000,00 0,00	0,00 1.400.000,00 0,00	0,00 0,00 0,00	0,00 0,00 0,00	0,00 0,00 0,00	0,00 0,00 0,00
1320	52219	Campo di calcio via Salvemini	210.000,00	2019 2020 2021	0,00 0,00 0,00	210.000,00 0,00 0,00	0,00 0,00 0,00	0,00 0,00 0,00	0,00 0,00 0,00	0,00 0,00 0,00
1537	52220	Cimitero monumentale - restauro fosse comuni	2.000.000,00	2019 2020 2021	0,00 1.000.000,00 1.000.000,00	0,00 0,00 0,00	0,00 0,00 0,00	0,00 0,00 0,00	0,00 0,00 0,00	0,00 0,00 0,00
1538 - MUTUO - 1539	50160	Comparti 1 - 9 compl. urbanizz. DGC n. 108/2010 - 22/12011	3.450.000,00	2019 2020 2021	0,00 1.000.000,00 1.450.000,00	1.000.000,00 0,00 0,00	0,00 0,00 0,00	0,00 0,00 0,00	0,00 0,00 0,00	0,00 0,00 0,00
1436	57779	Completamento e sistemazione cantieri navali (PRP)	6.218.000,00	2019 2020 2021	0,00 0,00 0,00	0,00 6.218.000,00 0,00	0,00 0,00 0,00	0,00 0,00 0,00	0,00 0,00 0,00	0,00 0,00 0,00
1393	51116	Completamento uffici comunali sede Lamascotella	3.000.000,00	2019 2020 2021	0,00 0,00 0,00	3.000.000,00 0,00 0,00	0,00 0,00 0,00	0,00 0,00 0,00	0,00 0,00 0,00	0,00 0,00 0,00

Comune di MOLFETTA
Provincia (BA)

Scheda riepilogativa con riferimenti di bilancio (ALLEGATO A)

Capitolo/entrata	Capitolo/ spesa	Opera	Totale generale investimento	Anno	Mutuo/Prestito obbligazionario	Entrate vincolate (Contributi)	Stanzamenti di bilancio	Capitali privati	Trasferimenti di immobili	Altro
1117	50042	Compostaggio - digestore anaerobico - completamento	1.241.000,00	2019 2020 2021	0,00 0,00 0,00	1.241.000,00 0,00 0,00	0,00 0,00 0,00	0,00 0,00 0,00	0,00 0,00 0,00	0,00 0,00 0,00
1368	50090	Dragaggio dei fondali marini porto di Molfetta	6.800.000,00	2019 2020 2021	0,00 0,00 0,00	6.800.000,00 0,00 0,00	0,00 0,00 0,00	0,00 0,00 0,00	0,00 0,00 0,00	0,00 0,00 0,00
1352	52248	Duomo - Completamento riqualificazione area retrostante	697.576,95	2019 2020 2021	0,00 0,00 0,00	697.576,95 0,00 0,00	0,00 0,00 0,00	0,00 0,00 0,00	0,00 0,00 0,00	0,00 0,00 0,00
1441	50067	Edificio comunale via Camicella - Intervento di efficientamento	4.950.000,00	2019 2020 2021	0,00 0,00 0,00	4.950.000,00 0,00 0,00	0,00 0,00 0,00	0,00 0,00 0,00	0,00 0,00 0,00	0,00 0,00 0,00
1370	50092	Fogna bianca comparti in espansione	1.500.000,00	2019 2020 2021	0,00 0,00 0,00	1.500.000,00 0,00 0,00	0,00 0,00 0,00	0,00 0,00 0,00	0,00 0,00 0,00	0,00 0,00 0,00
1500	54100	Fondo per la progettazione	1.500.000,00	2019 2020 2021	600.000,00 600.000,00 300.000,00	0,00 0,00 0,00	0,00 0,00 0,00	0,00 0,00 0,00	0,00 0,00 0,00	0,00 0,00 0,00
1395	50095	Fruibilità spiagge portatori di handicap	700.000,00	2019 2020 2021	0,00 0,00 0,00	700.000,00 0,00 0,00	0,00 0,00 0,00	0,00 0,00 0,00	0,00 0,00 0,00	0,00 0,00 0,00
1380	52267	Impianto selezione dalla raccolta differenziata di rifiuti solidi	7.700.000,00	2019 2020 2021	0,00 0,00 0,00	7.700.000,00 0,00 0,00	0,00 0,00 0,00	0,00 0,00 0,00	0,00 0,00 0,00	0,00 0,00 0,00

Comune di MOLFETTA
Provincia (BA)

Scheda riepilogativa con riferimenti di bilancio (ALLEGATO A)

Capitolo/ entrata	Capitolo/ spesa	Opera	Totale generale investimento	Anno	Mutuo/Prestito obbligazionario	Entrate vincolate (Contributi)	Stanzamenti di bilancio	Capitali privati	Trasferimenti di immobili	Altro
1397	50097	Install., allestimenti, infrastrutt. raccolta differenziata	200.000,00	2019 2020 2021	0,00 0,00 0,00	200.000,00 0,00 0,00	0,00 0,00 0,00	0,00 0,00 0,00	0,00 0,00 0,00	0,00 0,00 0,00
1568	50146	INTERVENTI DI ADEGUAMENTO STRUMENTALE E STRUTTURALE DEI LABORATO	163.000,00	2019 2020 2021	0,00 0,00 0,00	150.000,00 0,00 0,00	33.000,00 0,00 0,00	0,00 0,00 0,00	0,00 0,00 0,00	0,00 0,00 0,00
1563	50142	Interventi di conservazione ponti e manutenzioni delle strutture	970.000,00	2019 2020 2021	0,00 0,00 0,00	970.000,00 0,00 0,00	0,00 0,00 0,00	0,00 0,00 0,00	0,00 0,00 0,00	0,00 0,00 0,00
1369	50091	Interventi di riqualificazione piazza Immacolata	600.000,00	2019 2020 2021	0,00 0,00 0,00	600.000,00 0,00 0,00	0,00 0,00 0,00	0,00 0,00 0,00	0,00 0,00 0,00	0,00 0,00 0,00
1118	50043	Interventi messa in sicurezza e riquad. palestra Scuola Pascoli	430.000,00	2019 2020 2021	0,00 0,00 0,00	430.000,00 0,00 0,00	0,00 0,00 0,00	0,00 0,00 0,00	0,00 0,00 0,00	0,00 0,00 0,00
1463	50148	INTERVENTI PER RIQUALIF. - AMMODERN. MERCATO ITTICO INGROSSO	699.639,10	2019 2020 2021	0,00 0,00 0,00	699.639,10 0,00 0,00	0,00 0,00 0,00	0,00 0,00 0,00	0,00 0,00 0,00	0,00 0,00 0,00
1119	50044	Intervento sostituzione edilizia con demolizione edil. scol. Coo	5.000.000,00	2019 2020 2021	0,00 0,00 0,00	5.000.000,00 0,00 0,00	0,00 0,00 0,00	0,00 0,00 0,00	0,00 0,00 0,00	0,00 0,00 0,00
1365	52271	La nuova Piazza Madonna dei Martiri	1.500.000,00	2019 2020 2021	0,00 0,00 0,00	1.500.000,00 0,00 0,00	0,00 0,00 0,00	0,00 0,00 0,00	0,00 0,00 0,00	0,00 0,00 0,00

Comune di MOLFETTA
Provincia (BA)

Scheda riepilogativa con riferimenti di bilancio (ALLEGATO A)

Capitoli/ entrata	Capitoli/ spesa	Opera	Totale generale investimento	Anno	Mutuo/Prestito obbligazionario	Entrate vincolate (Contributi)	Stanzamenti di bilancio	Capitali privati	Trasferimenti di immobili	Altro
1348	52243	Lavori impianto sportivo "PALAPANUNZIO"	350.000,00	2019 2020 2021	0,00 0,00 0,00	350.000,00 0,00 0,00	0,00 0,00 0,00	0,00 0,00 0,00	0,00 0,00 0,00	0,00 0,00 0,00
1334	52239	Maglia mercato - cand. aree urbane degradate	4.600.000,00	2019 2020 2021	0,00 0,00 0,00	2.000.000,00 2.600.000,00 0,00	0,00 0,00 0,00	0,00 0,00 0,00	0,00 0,00 0,00	0,00 0,00 0,00
863	50212	Manutenzione beni confiscati alla mafia	269.759,99	2019 2020 2021	0,00 0,00 0,00	0,00 269.759,99 0,00	0,00 0,00 0,00	0,00 0,00 0,00	0,00 0,00 0,00	0,00 0,00 0,00
1545	50141	manutenzione straordinaria 3° lotto marciapiedi e basolato	2.700.000,00	2019 2020 2021	2.700.000,00 0,00 0,00	0,00 0,00 0,00	0,00 0,00 0,00	0,00 0,00 0,00	0,00 0,00 0,00	0,00 0,00 0,00
1546	50162	MANUTENZIONE STRAORDINARIA PALAZZO DI CITTA' P.ZZA MUNICIPIO	300.000,00	2019 2020 2021	0,00 0,00 0,00	0,00 0,00 300.000,00	0,00 0,00 0,00	0,00 0,00 0,00	0,00 0,00 0,00	0,00 0,00 0,00
628	50062	Mitigazione rischio idraulico zona ASI Pip lato Ovest (ASI) e la	26.826.895,42	2019 2020 2021	0,00 0,00 0,00	26.826.895,42 0,00 0,00	0,00 0,00 0,00	0,00 0,00 0,00	0,00 0,00 0,00	0,00 0,00 0,00
1333	52702	MURAGLIA CENTRO STORICO RIQUALIFICAZIONE	500.000,00	2019 2020 2021	0,00 0,00 0,00	0,00 0,00 500.000,00	0,00 0,00 0,00	0,00 0,00 0,00	0,00 0,00 0,00	0,00 0,00 0,00
1120	50045	Nuova scuola materna nell'area via Berlinguer adiacente polo Casz	1.600.000,00	2019 2020 2021	0,00 0,00 0,00	1.600.000,00 0,00 0,00	0,00 0,00 0,00	0,00 0,00 0,00	0,00 0,00 0,00	0,00 0,00 0,00

Comune di MOLFETTA
Provincia (BA)

Scheda riepilogativa con riferimenti di bilancio (ALLEGATO A)

Capitoli/ entrata	Capitoli/ spesa	Opera	Totale generale investimento	Anno	Mutuo/Prestito obbligazionario	Entrate vincolate (Contributi)	Stanzamenti di bilancio	Capitali privati	Trasferimenti di immobili	Altro
1121	50046	NUOVO IMPIANTO SPORTIVO AREA CHIESA MAD.DELLE ROSE	1.300.000,00	2019 2020 2021	0,00 0,00 0,00	1.300.000,00 0,00 0,00	0,00 0,00 0,00	0,00 0,00 0,00	0,00 0,00 0,00	0,00 0,00 0,00
1459	50132	P. Poli - Intervento di recupero funzionale	770.000,00	2019 2020 2021	0,00 0,00 0,00	770.000,00 0,00 0,00	0,00 0,00 0,00	0,00 0,00 0,00	0,00 0,00 0,00	0,00 0,00 0,00
1349	52244	Pala Fiorentina - lavori di sostituzione coperture in cemento am	190.000,00	2019 2020 2021	0,00 0,00 0,00	190.000,00 0,00 0,00	0,00 0,00 0,00	0,00 0,00 0,00	0,00 0,00 0,00	0,00 0,00 0,00
1122	50047	PalaFiorentini - Realizzazione nuova stecca spogliatoi - comple	180.000,00	2019 2020 2021	0,00 0,00 0,00	180.000,00 0,00 0,00	0,00 0,00 0,00	0,00 0,00 0,00	0,00 0,00 0,00	0,00 0,00 0,00
1349	52244	PalaFiorentini campi in playground	115.000,00	2019 2020 2021	0,00 0,00 0,00	115.000,00 0,00 0,00	0,00 0,00 0,00	0,00 0,00 0,00	0,00 0,00 0,00	0,00 0,00 0,00
1316	50109	PALAZZO DELLA MUSICA - M° Don Salvatore Pappagallo* progetto di	350.000,00	2019 2020 2021	0,00 0,00 0,00	350.000,00 0,00 0,00	0,00 0,00 0,00	0,00 0,00 0,00	0,00 0,00 0,00	0,00 0,00 0,00
925	52230	Parco (zona Tombino) - aree urbane degradate	600.000,00	2019 2020 2021	0,00 0,00 0,00	600.000,00 0,00 0,00	0,00 0,00 0,00	0,00 0,00 0,00	0,00 0,00 0,00	0,00 0,00 0,00
1315	55116	Parco mezzogiorno B. Powell	1.450.000,00	2019 2020 2021	0,00 0,00 0,00	1.450.000,00 0,00 0,00	0,00 0,00 0,00	0,00 0,00 0,00	0,00 0,00 0,00	0,00 0,00 0,00

Comune di MOLFETTA
Provincia (BA)

Scheda riepilogativa con riferimenti di bilancio (ALLEGATO A)

Capitolo/ entrata	Capitolo/ spesa	Opera	Totale generale investimento	Anno	Mutuo/Prestito obbligazionario	Entrate vincolate (Contributi)	Stanzamenti di bilancio	Capitali privati	Trasferimenti di immobili	Altro
1328	52225	Piano manutenzione straordinaria mensa scolastiche	600.000,00	2019 2020 2021	0,00 0,00 0,00	0,00 600.000,00 0,00	0,00 0,00 0,00	0,00 0,00 0,00	0,00 0,00 0,00	0,00 0,00 0,00
1474	50135	R. Luxemburg - riqualificazione parco	222.000,00	2019 2020 2021	0,00 0,00 0,00	222.000,00 0,00 0,00	0,00 0,00 0,00	0,00 0,00 0,00	0,00 0,00 0,00	0,00 0,00 0,00
1484	50149	Realizz. e gestione impianto di trattamento e recupero di rifiu	10.000.000,00	2019 2020 2021	0,00 0,00 0,00	10.000.000,00 0,00 0,00	0,00 0,00 0,00	0,00 0,00 0,00	0,00 0,00 0,00	0,00 0,00 0,00
750	55300	Realizzazione 484 cassette/ton 2° stralcio	981.000,00	2019 2020 2021	0,00 0,00 0,00	0,00 0,00 0,00	981.000,00 0,00 0,00	0,00 0,00 0,00	0,00 0,00 0,00	0,00 0,00 0,00
1483	50126	Realizzazione aree a verde comparti in espansione	280.000,00	2019 2020 2021	0,00 0,00 0,00	280.000,00 0,00 0,00	0,00 0,00 0,00	0,00 0,00 0,00	0,00 0,00 0,00	0,00 0,00 0,00
1123	50048	Realizzazione e allestimento pontili destinati alla nautica da d	2.000.000,00	2019 2020 2021	0,00 0,00 0,00	2.000.000,00 0,00 0,00	0,00 0,00 0,00	0,00 0,00 0,00	0,00 0,00 0,00	0,00 0,00 0,00
1124	50049	REALIZZAZIONE NUOVO PALAZZETTO DELLO SPORT	2.000.000,00	2019 2020 2021	0,00 0,00 0,00	0,00 0,00 2.000.000,00	0,00 0,00 0,00	0,00 0,00 0,00	0,00 0,00 0,00	0,00 0,00 0,00
1125	50156	REALIZZAZIONE PARCO ATTREZZATO ED ANNESSA ZONA DI SGAMBATOIO PER	640.000,00	2019 2020 2021	0,00 0,00 0,00	640.000,00 0,00 0,00	0,00 0,00 0,00	0,00 0,00 0,00	0,00 0,00 0,00	0,00 0,00 0,00

Comune di MOLFETTA
Provincia (BA)

Scheda riepilogativa con riferimenti di bilancio (ALLEGATO A)

Capitolo/entrata	Capitolo/ spesa	Opera	Totale generale investimento	Anno	Mutuo/Prestito obbligazionario	Entrate vincolate (Contributi)	Stanzamenti di bilancio	Capitali privati	Trasferimenti di immobili	Altro
1332	52228	Recupero e ristruttur. cimiteri comp. 18	1.630.000,00	2019	0,00	0,00	0,00	0,00	0,00	0,00
				2020	0,00	1.630.000,00	0,00	0,00	0,00	0,00
				2021	0,00	0,00	0,00	0,00	0,00	0,00
797	50120	Recupero statico, igienico e funzionale di Palazzo Tattoli	3.500.000,00	2019	0,00	3.500.000,00	0,00	0,00	0,00	0,00
				2020	0,00	0,00	0,00	0,00	0,00	0,00
				2021	0,00	0,00	0,00	0,00	0,00	0,00
1579 - 1437	50137 - 57701	Recupero, valorizzazione. Pulo e parco fondo Azzolini	1.000.000,00	2019	0,00	1.000.000,00	0,00	0,00	0,00	0,00
				2020	0,00	0,00	0,00	0,00	0,00	0,00
				2021	0,00	0,00	0,00	0,00	0,00	0,00
1323	52222	Ridestituzione ex sede ufficio tributi a contenitore culturale	400.000,00	2019	0,00	400.000,00	0,00	0,00	0,00	0,00
				2020	0,00	0,00	0,00	0,00	0,00	0,00
				2021	0,00	0,00	0,00	0,00	0,00	0,00
629	50064	Ripristino viabilità danneggiata da eventi luglio 2016	500.000,00	2019	0,00	500.000,00	0,00	0,00	0,00	0,00
				2020	0,00	0,00	0,00	0,00	0,00	0,00
				2021	0,00	0,00	0,00	0,00	0,00	0,00
1587	50145	RIQUALIF. FASCIA COSTIERA TRA CALA SAN GIACOMO E TORRE CALDERINI	1.256.000,00	2019	0,00	1.256.000,00	0,00	0,00	0,00	0,00
				2020	0,00	0,00	0,00	0,00	0,00	0,00
				2021	0,00	0,00	0,00	0,00	0,00	0,00
829	51155	RIQUALIFICAZIONE AREA COMMERCIALE CENTRO URBANO	2.000.000,00	2019	0,00	0,00	0,00	0,00	0,00	0,00
				2020	0,00	2.000.000,00	0,00	0,00	0,00	0,00
				2021	0,00	0,00	0,00	0,00	0,00	0,00
1126	50157	Riqualificazione area nudari annessa Palazzo Tattoli	600.000,00	2019	0,00	600.000,00	0,00	0,00	0,00	0,00
				2020	0,00	0,00	0,00	0,00	0,00	0,00
				2021	0,00	0,00	0,00	0,00	0,00	0,00

Comune di MOLFETTA
Provincia (BA)

Scheda riepilogativa con riferimenti di bilancio (ALLEGATO A)

Capitolo/entrata	Capitolo/i spesa	Opera	Totale generale investimento	Anno	Mutuo/Prestito obbligazionario	Entrate vincolate (Contributi)	Stanzamenti di bilancio	Capitali privati	Trasferimenti di immobili	Altro
1586	50144	Riqualificazione area secca dei prati	1.670.000,00	2019 2020 2021	0,00 0,00 0,00	1.500.000,00 0,00 0,00	170.000,00 0,00 0,00	0,00 0,00 0,00	0,00 0,00 0,00	0,00 0,00 0,00
1346	52241	Riqualificazione campo di calcio Madonna dei Martiri	200.000,00	2019 2020 2021	0,00 0,00 0,00	200.000,00 0,00 0,00	0,00 0,00 0,00	0,00 0,00 0,00	0,00 0,00 0,00	0,00 0,00 0,00
1466	50129	Riqualificazione parco di Levante	700.000,00	2019 2020 2021	0,00 0,00 0,00	0,00 0,00 700.000,00	0,00 0,00 0,00	0,00 0,00 0,00	0,00 0,00 0,00	0,00 0,00 0,00
1465	50128	Riqualificazione piazza Giovane	400.000,00	2019 2020 2021	0,00 0,00 0,00	400.000,00 0,00 0,00	0,00 0,00 0,00	0,00 0,00 0,00	0,00 0,00 0,00	0,00 0,00 0,00
1462	50125	Riqualificazione piazza P. Maggio	200.000,00	2019 2020 2021	0,00 0,00 0,00	200.000,00 0,00 0,00	0,00 0,00 0,00	0,00 0,00 0,00	0,00 0,00 0,00	0,00 0,00 0,00
AVANZO	50138	RIQUALIFICAZIONE URBANA E POTENZIAMENTO AREA MERCATO ITTICO PUBBL	400.000,00	2019 2020 2021	0,00 0,00 0,00	400.000,00 0,00 0,00	0,00 0,00 0,00	0,00 0,00 0,00	0,00 0,00 0,00	0,00 0,00 0,00
1562	50140	Riqualificazione viabilità (PUMS) rondò	1.320.000,00	2019 2020 2021	1.320.000,00 0,00 0,00	0,00 0,00 0,00	0,00 0,00 0,00	0,00 0,00 0,00	0,00 0,00 0,00	0,00 0,00 0,00
1372	52261	Riqualificazione Waterfront - ponente	741.305,00	2019 2020 2021	0,00 0,00 0,00	741.305,00 0,00 0,00	0,00 0,00 0,00	0,00 0,00 0,00	0,00 0,00 0,00	0,00 0,00 0,00

Comune di MOLFETTA
Provincia (BA)

Scheda riepilogativa con riferimenti di bilancio (ALLEGATO A)

Capitolo/i entrata	Capitolo/i spesa	Opera	Totale generale investimento	Anno	Mutuo/Prestito obbligazionario	Entrate vincolate (Contributi)	Stanzamenti di bilancio	Capitali privati	Trasferimenti di immobili	Altro
1337	52233	Riqualificazione Waterfront Levante	1.200.000,00	2019 2020 2021	0,00 0,00 0,00	1.200.000,00 0,00 0,00	0,00 0,00 0,00	0,00 0,00 0,00	0,00 0,00 0,00	0,00 0,00 0,00
1336	52232	Risanamento muraglione Viale dei Crociati (waterfront ponente)	600.000,00	2019 2020 2021	0,00 0,00 0,00	600.000,00 0,00 0,00	0,00 0,00 0,00	0,00 0,00 0,00	0,00 0,00 0,00	0,00 0,00 0,00
1116	50041	RISTRUTTURAZIONE PALAZZO GIOVENE (SILOTECA/PINACOTECA) FINANZ.	2.000.000,00	2019 2020 2021	0,00 0,00 0,00	0,00 0,00 2.000.000,00	0,00 0,00 0,00	0,00 0,00 0,00	0,00 0,00 0,00	0,00 0,00 0,00
		Rotatoria - asta di collegamento ss16 bis nuovo porto	1.200.000,00	2019 2020 2021	0,00 0,00 0,00	0,00 0,00 0,00	0,00 0,00 0,00	0,00 0,00 0,00	0,00 0,00 0,00	1.200.000,00 0,00 0,00
1444	50069	SCUOLA AGAZZI - Interventi di messa in sicurezza e riqualificaz	1.885.000,00	2019 2020 2021	0,00 0,00 0,00	1.885.000,00 0,00 0,00	0,00 0,00 0,00	0,00 0,00 0,00	0,00 0,00 0,00	0,00 0,00 0,00
1443	50068	SCUOLA C. BATTISTI- Interventi di messa in sicurezza e riqual	3.000.000,00	2019 2020 2021	0,00 0,00 0,00	0,00 3.000.000,00 0,00	0,00 0,00 0,00	0,00 0,00 0,00	0,00 0,00 0,00	0,00 0,00 0,00
1456	50061	Scuola C. Giacinto Lavori messa in sicurezza e riqualificazione	4.650.000,00	2019 2020 2021	0,00 0,00 0,00	4.650.000,00 0,00 0,00	0,00 0,00 0,00	0,00 0,00 0,00	0,00 0,00 0,00	0,00 0,00 0,00
1446	50071	SCUOLA D.C. AZZOLLINI - Interventi di messa in sicurezza e riqu	2.590.000,00	2019 2020 2021	0,00 0,00 0,00	2.590.000,00 0,00 0,00	0,00 0,00 0,00	0,00 0,00 0,00	0,00 0,00 0,00	0,00 0,00 0,00

Comune di MOLFETTA
Provincia (BA)

Scheda riepilogativa con riferimenti di bilancio (ALLEGATO A)

Capitolo/i entrata	Capitolo/i spesa	Opera	Totale generale investimento	Anno	Mutuo/Prestito obbligazionario	Entrate vincolate (Contributi)	Stanziamenti di bilancio	Capitali privati	Trasferimenti di immobili	Altro
1537	50151	SCUOLA D.C. AZZOLLINI - INTERVENTI DI MANUTENZIONE STRAORDINARIA	550.000,00	2019 2020 2021	0,00 0,00 0,00	550.000,00 0,00 0,00	0,00 0,00 0,00	0,00 0,00 0,00	0,00 0,00 0,00	0,00 0,00 0,00
1058	50119	Scuola De Amicis - Intervento di efficientamento energetico	766.716,14	2019 2020 2021	0,00 0,00 0,00	766.716,14 0,00 0,00	0,00 0,00 0,00	0,00 0,00 0,00	0,00 0,00 0,00	0,00 0,00 0,00
1447	50072	SCUOLA FILIPETTO Interventi di messa in sicurezza e riqualifica	2.328.329,28	2019 2020 2021	0,00 0,00 0,00	2.328.329,28 0,00 0,00	0,00 0,00 0,00	0,00 0,00 0,00	0,00 0,00 0,00	0,00 0,00 0,00
1449	50074	SCUOLA MANZONI - Interventi di messa in sicurezza e riqualifica	3.220.000,00	2019 2020 2021	0,00 0,00 0,00	3.220.000,00 0,00 0,00	0,00 0,00 0,00	0,00 0,00 0,00	0,00 0,00 0,00	0,00 0,00 0,00
1450	50075	SCUOLA MATERNA C.SALVEMMI Interventi di messa in sicurezza e ri	1.745.000,00	2019 2020 2021	0,00 0,00 0,00	1.745.000,00 0,00 0,00	0,00 0,00 0,00	0,00 0,00 0,00	0,00 0,00 0,00	0,00 0,00 0,00
1451	50076	SCUOLA MATERNA CAPITINI Interventi di messa in sicurezza e riqu	2.610.774,95	2019 2020 2021	0,00 0,00 0,00	2.610.774,95 0,00 0,00	0,00 0,00 0,00	0,00 0,00 0,00	0,00 0,00 0,00	0,00 0,00 0,00
1452	50077	SCUOLA MATERNA DE AMICIS Interventi di messa in sicurezza e riqu	1.532.991,51	2019 2020 2021	0,00 0,00 0,00	1.532.991,51 0,00 0,00	0,00 0,00 0,00	0,00 0,00 0,00	0,00 0,00 0,00	0,00 0,00 0,00
1453	50078	SCUOLA MATERNA J. PIAGET Interventi di messa in sicurezza e riqu	2.650.000,00	2019 2020 2021	0,00 0,00 0,00	2.650.000,00 0,00 0,00	0,00 0,00 0,00	0,00 0,00 0,00	0,00 0,00 0,00	0,00 0,00 0,00

Comune di MOLFETTA
Provincia (BA)

Scheda riepilogativa con riferimenti di bilancio (ALLEGATO A)

Capitolo/i entrata	Capitolo/i spesa	Opera	Totale generale investimento	Anno	Mutuo/Prestito obbligazionario	Entrate vincolate (Contributi)	Stanzamenti di bilancio	Capitali privati	Trasferimenti di immobili	Altro
1454	50079	SCUOLA MATERNA PAPA GIOVANNI XXIII Interventi di messa in sicure in sicure	2.984.720,00	2019	0,00	2.984.720,00	0,00	0,00	0,00	0,00
				2020	0,00	0,00	0,00	0,00	0,00	
				2021	0,00	0,00	0,00	0,00	0,00	
1455	50080	SCUOLA MATERNA RODARI Interventi di messa in sicurezza e riqualif	1.735.392,17	2019	0,00	1.735.392,17	0,00	0,00	0,00	0,00
				2020	0,00	0,00	0,00	0,00	0,00	
				2021	0,00	0,00	0,00	0,00	0,00	
1440	50066	Scuola media Pascoli - Intervento di efficientamento energetico	1.385.782,71	2019	0,00	1.385.782,71	0,00	0,00	0,00	0,00
				2020	0,00	0,00	0,00	0,00	0,00	
				2021	0,00	0,00	0,00	0,00	0,00	
825	50113	SCUOLA MEDIA PASCOLI Interventi di messa in sicurezza e riqualif	1.436.000,00	2019	0,00	1.436.000,00	0,00	0,00	0,00	0,00
				2020	0,00	0,00	0,00	0,00	0,00	
				2021	0,00	0,00	0,00	0,00	0,00	
1457	50082	SCUOLA MEDIA S.D.SAVIO Interventi di messa in sicurezza e riqualif	5.086.000,00	2019	0,00	5.086.000,00	0,00	0,00	0,00	0,00
				2020	0,00	0,00	0,00	0,00	0,00	
				2021	0,00	0,00	0,00	0,00	0,00	
826	50114	SCUOLA S. G. Bosco - Interventi di messa in sicurezza e riqualif	4.310.000,00	2019	0,00	0,00	0,00	0,00	0,00	0,00
				2020	0,00	4.310.000,00	0,00	0,00	0,00	
				2021	0,00	0,00	0,00	0,00	0,00	
1458	50083	SCUOLA SAN PIO Interventi di messa in sicurezza e riqualificazio	1.679.000,00	2019	0,00	1.679.000,00	0,00	0,00	0,00	0,00
				2020	0,00	0,00	0,00	0,00	0,00	
				2021	0,00	0,00	0,00	0,00	0,00	
AVANZO AMMINISTRAZIONE	51143	Scuola Savio - efficientamento energetico - PIANO REGIONALE ED.S	700.000,00	2019	0,00	700.000,00	0,00	0,00	0,00	0,00
				2020	0,00	0,00	0,00	0,00	0,00	
				2021	0,00	0,00	0,00	0,00	0,00	

Comune di MOLFETTA
Provincia (BA)

Scheda riepilogativa con riferimenti di bilancio (ALLEGATO A)

Capitolo/i entrata	Capitolo/i spesa	Opera	Totale generale investimento	Anno	Mutuo/Prestito obbligazionario	Entrate vincolate (Contributi)	Stanzamenti di bilancio	Capitali privati	Trasferimenti di immobili	Altro
1585	50143	SERVIZI DELLA CITTÀ INTELLIGENTE	8.318.051,61	2019	3.200.000,00	0,00	0,00	5.118.051,61	0,00	0,00
				2020	0,00	0,00	0,00	0,00	0,00	0,00
				2021	0,00	0,00	0,00	0,00	0,00	0,00
1354	52247	Teatro comunale - Realizzazione	7.000.000,00	2019	0,00	7.000.000,00	0,00	0,00	0,00	0,00
				2020	0,00	0,00	0,00	0,00	0,00	0,00
				2021	0,00	0,00	0,00	0,00	0,00	0,00
		TOTALE	272.351.147,50	2019	15.620.000,00	165.276.655,28	2.284.000,00	5.118.051,61	0,00	1.200.000,00
				2020	7.700.000,00	35.706.227,84	0,00	0,00	0,00	0,00
				2021	2.750.000,00	38.496.212,75	0,00	0,00	0,00	0,00

3.2.4 Piano delle alienazioni e valorizzazioni immobiliari

L'art. 58 del D.L. 25 giugno 2008, n.112, così come convertito dalla Legge 6 agosto 2008, n. 133, stabilisce che per procedere al riordino, gestione e valorizzazione del patrimonio immobiliare, gli Enti locali individuano, redigendo apposito elenco sulla base e nei limiti della documentazione esistente presso i propri archivi e uffici, i singoli beni immobili ricadenti nel territorio di competenza, non strumentali all'esercizio delle proprie funzioni istituzionali, suscettibili di valorizzazione ovvero di dismissione. E' bene non dimenticare che la dismissione di un bene patrimoniale può costituire una importante fonte finanziaria da utilizzare proprio per il perseguimento di finalità di lungo respiro.

Allegato A – Patrimonio da Alienare

Patrimonio da Alienare (2019)													ALLEGATO "A"	
VIA	CIV.	PIANO	FG.	P.LLA	SUB	MQ - VANI	CAT	Ren. Cat.	% di rival (art. 1 bis L.191/04)	Valore Catastale	Valore di Mercato e/o di Inventario	ATTO	NOTE	
Piazza		26	T	55	2013	1	1	A/4			€ 22.500,00	Atto n.50641del 21/11/1977	immobile ristrutturato	
Mackna	24-26-28-30 e 32	T-S1	55	4430	4	mq. 76,00		C/1			€ 39.000,00	atto n.19896 del 24.03.1998 e atto n.44866 del 03.12.1975	Isolato n.17 -ex part.IIe 2052 sub1 e 2051 sub1 - già in allegato alla delibera di C.C. n.15/2009	
Trescine		37	T	55	4393	34 (in parte)	mq.71,27 Vani 5,5 (in parte)	C/1			€ 3.600,00	Delibera di C.C. n. 16 del 14/05/2010	Isolato n.5 -ex part.IIIa 1746 sub 1- già in allegato alla delibera di C.C. n.16/2010. La proprietà comunale si riferisce ad una superficie di 23,57 mq. Con Delibera di G.C. n.213 del 05.11.2015 è stata disposta cessione in favore di terzi	
S. Salvatore		22	2° e 3°	55	4393	38-39-40 -41 e 42	1 + 1,5	A/3			€ 6.400,00	Delibera di C.C. n. 16 del 14/05/2010	Isolato n.5 -ex part.IIIa 1746 sub 1- già in allegato alla delibera di C.C. n.16/2010. La proprietà comunale si riferisce ad una superficie di 41,00 mq. Con Delibera di G.C. n.213 del 05.11.2015 è stata disposta cessione in favore di terzi	
Termini		15	1°	55	4489	9	6	A/3	619,75	126	€ 78.088,50	atto n.2368 del 13.09.1965 e delibera di C.C. n.15 del 30.03.2009	Isolato n.6 - Immobile in Asta Pubblica -1° esperimento - Assegnato con D.D. SETTORE DEMOGRAFIA-APPALTI-CONTRATTI N.66 DEL 08/08/2011 in attesa di chiusura atto.	
via San Girolamo		29	S1	55	1893	2	mq. 25,00	C/2			€ 2.333,29	Atto n. 21971 del 29/11/1967	Immobile murato. Ad esito di Bando Pubblico del Ottobre 2008 l'immobile risulta aggiudicato a terzi, in attesa di chiusura atto.	
via Mammoni		11	3°	55	1849	5	1	A/5			€ 13.935,30	Atto n.13264 da 25/10/2002	Immobile demolito. Ad esito di Bando Pubblico del Ottobre 2008 l'immobile risulta aggiudicato a terzi, in attesa di chiusura atto.	
Trescine		38	T	55	4473	7	mq. 19,00	C/1			€ 20.900,00	Delibera di C.C. n. 15 del 30/03/2009	Isolato n.6 -ex part.IIIa 1791- già in allegato alla delibera di C.C. n.15/2009 - Immobile Occupato. Ad esito di Bando Pubblico del 30.12.2015 l'immobile risulta aggiudicato a terzi, in attesa di chiusura atto.	
Trescine		20-18	T	55	4470	2	mq. 28,00	C/1			€ 27.700,00	Decreto d'esproprio n. 953 del 25.08.2003	Isolato n.6 -ex part.IIIa 1774 sub1- già in allegato alla delibera di C.C. n.15/2009 - Immobile Murato. Con Bando Pubblico del 30.12.2015 l'immobile è stato proposto in vendita con gara deserta. (Riduzione valore del 10%)	
Trescine		12	T	55	4489	7	mq. 31,00	C/1			€ 30.700,00	Atto n.17082 del 17/06/1966	Isolato n.6 -ex part.IIIa 1776 - già in allegato alla delibera di C.C. n.15/2009 - Immobile Murato. Con Bando Pubblico del 30.12.2015 l'immobile è stato proposto in vendita con gara deserta. (Riduzione valore del 10%)	
San Pietro		14-16	T	55	4487	5	mq. 41,00	C/2			€ 40.600,00	Atto n.23586 del 24.04.2001 e atto n.23586 del 24/04/2001	Isolato n.16 -ex part.IIIa 2108 sub1- già in allegato alla delibera di C.C. n.15/2009- Immobile occupato Con Bando Pubblico del 30.12.2015 l'immobile è stato proposto in vendita con gara deserta. (Riduzione valore del 10%)	
Viale S. Margherita		p.l.	8	36	1	mq.277		C/2			€ 174.500,00	trattasi di 5 vani a p.t. già adibiti a deposito carri funebri- Oggi abitato e laboratorio per lavorazione pietre- già allegato alla deliberazione di C.C. n.15/2009	Con Bando Pubblico del 30.12.2015 l'immobile è stato proposto in vendita con gara deserta. (Riduzione valore del 10%)	
Tettoia rustica		p.l.	8	190	1	mq.59		C/2			€ 18.600,00	trattasi di tettoia adiacente muro di cinta cimitero adibita alla lavorazione pietre - già in allegato alla delibera di C.C. n.15/2009	Con Bando Pubblico del 30.12.2015 l'immobile è stato proposto in vendita con gara deserta. (Riduzione valore del 10%)	
Tettoia rustica		p.l.	8	190	1	mq.31		C/2			€ 9.800,00	trattasi di tettoia adiacente muro di cinta cimitero adibita alla lavorazione pietre - già in allegato alla delibera di C.C. n.15/2009	Con Bando Pubblico del 30.12.2015 l'immobile è stato proposto in vendita con gara deserta. (Riduzione valore del 10%)	
Area con destinazione ad edilizia per servizi alla residenza nel Comparto n.4 di P.R.G.C.						2134- 2135- 1159- 1162- 1160- 1180- 958- 954	mq. 955 + mq. 322				€ 169.500,00	Le aree ricadenti nel Fig.25 sono state acquistate con atto di convenzione rep. 35420 del 03/10/2008 redatto da notaio Olga Camata, - le aree ricadenti nel Fig.17 sono state acquistate con atto di convenzione rep.31861 del 22/03/2005 redatto da notaio O. Camata.	Già oggetto di bando con determinazione Dirigenziale Settore Territorio n.135 del 04/10/2012. Aggiudicato a terzi	
Area Con destinazione ad edilizia per servizi alla residenza nel Comparto 3 e n.4 di P.R.G.C.						(1742 - 1724 - 1158 - 205 - 1160) in parte	mq.1.123				€ 242.000,00	Le aree ricadenti nel Fig.18 sono state acquistate con atto di convenzione rep. 28070 del 21/07/2003 redatto da notaio Olga Camata.	Già oggetto di bando con determinazione Dirigenziale Settore Territorio n.324 del 30.11.2005 e Dirigenziale Contratti - Appalti n.30 del 16/03/2006. Aggiudicato a terzi	



Patrimonio da Alienare (2019)

ALLEGATO "A"

VIA	CIV.	PIANO	FG.	P.LLA	SUB	MQ - VANI	CAT	Ren. Cat.	% di rival (art. 1 bis L.191/04)	Valore Catastale	Valore di Mercato e/o di Inventario	ATTO	NOTE
Area edificabile con destinazione residenziale nel comparto edilizio n.1			18	1418-1447-1450		mq. 160					€ 30.000,00	La aree ricadenti nel Comparto 3 sono state acquisite con atto del 07/07/2005 rep. 32631 redatto da notaio Olga Camata.	Già oggetto di bando con determinazione Dirigenziale Settore Territorio n.349 del 16/12/2005 e Dirigenziale Contratti - Appalti n.63 del 26/07/2009. Aggiudicato a terzi
Dritti volumetrici con destinazione residenziale nel comparto edilizio n.16			54	1276		mc. 464					€ 33.393,90	Sdemianizzazione strade ricadenti nel Comparto n.16	Già oggetto di bando con determinazione Dirigenziale Settore Territorio n.136 del 20/05/2005 e successiva D.D. 187 del 27/06/2005. Aggiudicato a terzi.
Area ubicata presso l'ex mercato ortofruttilico.			54	1463-1464		mq. 400					€ 279.218,80	Area dell'ex Mercato Ortofrutticolo	Già oggetto di bando con determinazione Dirigenziale Settore Territorio n.207 del 15/07/2005 e successiva D.D. Settore Appalti- Contratti e Acquisti n.143 del 27/10/2005. Aggiudicato a terzi.
Area Con destinazione ad edilizia per servizi alla residenza nel Comparto 7-8 di P.R.G.C.			26	1083-1101-1094-1140-1162-1132-1133-1151-1107-1108 in parte - 1152 in parte - 502 in parte		mq. 2700					€ 103.500,00	La aree ricadenti nel Fg.26 sono state acquisite con atto di convenzione rep. 30735 del 22/07/2004 redatto da notaio Olga Camata.	Con Bando Pubblico del 01.02.2018 l'immobile è stato proposto in vendita con gara deserta. (Riduzione valore del 10%)
Area edificabile con destinazione residenziale rivivente dalla sdemanializzazione della strada Paradiso nel comprensorio Maglia Mercato			54	4379 in parte da frazionar e		mq. 4					€ 31.230,00	Strada Paradiso ricadente nella maglia Mercato	Con Bando Pubblico del 01.02.2018 l'immobile è stato proposto in vendita con gara deserta. (Riduzione valore del 10%)
Area edificabile con destinazione residenziale nel comparto edilizio n.3			18	2465		mq. 347					€ 123.000,00	La aree ricadenti nel Comparto 3 sono state acquisite con atto del 03/08/2017 rep. 8855 redatto da notaio Mauro Zanna.	
Via Rossini	10	p.t.	9	749	1	mq. 30	A/4				€ 45.000,00	Immobile proveniente dall'edificazione di fabbricati comunali negli anni 50	Immobile erroneamente riportato in catasto a nome del sig.Minerivi Luigi di Gragorio
Morte	10	1	55	2201	1	mq. 57,00	A/4				€ 13.680,00	Atto n° 29549 del 14/10/1968	Immobile demolito da ricostruire in base alle prescrizioni del P.P. del C.A., facente parte del comprensorio immobili retrostanti al PALAZZO TATTOLI con destinazione residenziale di E.R.P.
Morte	10	2°	55	2201	2	mq. 58,00	A/4				€ 13.920,00	Atto n° 22488 del 18/12/1967	Immobile demolito da ricostruire in base alle prescrizioni del P.P. del C.A., facente parte del comprensorio immobili retrostanti al PALAZZO TATTOLI con destinazione residenziale di E.R.P.
Morte	12	p.t.	55	2201	4	mq. 49,00	A/4				€ 11.760,00	Atto n° 29548 del 14/10/1968	Immobile demolito da ricostruire in base alle prescrizioni del P.P. del C.A., facente parte del comprensorio immobili retrostanti al PALAZZO TATTOLI con destinazione residenziale di E.R.P.
Morte	14	P.T.	55	2202	1	mq. 72,00	A/5				€ 17.280,00	Controllare ATTO	Immobile demolito da ricostruire in base alle prescrizioni del P.P. del C.A., facente parte del comprensorio immobili retrostanti al PALAZZO TATTOLI con destinazione residenziale di E.R.P.
Morte	14	1	55	2202	2	mq. 57,00	A/5				€ 13.680,00	Atto n° 25234 del 12/03/1968	Immobile demolito da ricostruire in base alle prescrizioni del P.P. del C.A., facente parte del comprensorio immobili retrostanti al PALAZZO TATTOLI con destinazione residenziale di E.R.P.
Morte	14	1	55	2202	3	mq. 57,00	A/4				€ 13.680,00	Atto n° 25234 del 12/03/1968	Immobile demolito da ricostruire in base alle prescrizioni del P.P. del C.A., facente parte del comprensorio immobili retrostanti al PALAZZO TATTOLI con destinazione residenziale di E.R.P.
Morte	14	2	55	2202	4	mq. 57,00	A/4				€ 13.680,00	Atto n° 23281 del 04/01/1968	Immobile demolito da ricostruire in base alle prescrizioni del P.P. del C.A., facente parte del comprensorio immobili retrostanti al PALAZZO TATTOLI con destinazione residenziale di E.R.P.

Pagina 2



Patrimonio da Alienare (2019)

ALLEGATO "A"

VIA	CIV.	PIANO	FG.	P.LLA	SUB	MQ - VANI	CAT	Ren. Cat.	% di rival (art. 1 bis L.191/04)	Valore Catastale	Valore di Mercato e/o di Inventario	ATTO	NOTE
Morte	14	3	55	2202	5	mq. 57,00	A/5				€ 13.680,00	Atto n° 25234 del 12/03/1968	Immobile demolito da ricostruire in base alle prescrizioni del P.P. del C.A., facente parte del comprensorio immobili retrostanti al PALAZZO TATTOLI con destinazione residenziale di E.R.P.
S. Andrea	23	p.t.	55	2192	1	mq. 51,00	A/4				€ 12.240,00	Atto n° 22488 del 18/12/1967	Immobile demolito da ricostruire in base alle prescrizioni del P.P. del C.A., facente parte del comprensorio immobili retrostanti al PALAZZO TATTOLI con destinazione residenziale di E.R.P.
S. Andrea	25	1	55	2192	4	mq. 39,00	A/5				€ 9.360,00	Atto n° 22367 del 12/12/1967	Immobile demolito da ricostruire in base alle prescrizioni del P.P. del C.A., facente parte del comprensorio immobili retrostanti al PALAZZO TATTOLI con destinazione residenziale di E.R.P.
S. Andrea	25	1	55	2192	5	mq. 88,00	A/4				€ 21.120,00	Atto n° 22367 del 12/12/1967	Immobile demolito da ricostruire in base alle prescrizioni del P.P. del C.A., facente parte del comprensorio immobili retrostanti al PALAZZO TATTOLI con destinazione residenziale di E.R.P.
S. Andrea	27	p.t.	55	2192	2	mq. 40,00	A/5				€ 9.600,00	Atto n° 33509 del 27/11/1969	Immobile demolito da ricostruire in base alle prescrizioni del P.P. del C.A., facente parte del comprensorio immobili retrostanti al PALAZZO TATTOLI con destinazione residenziale di E.R.P.
S. Andrea	29	p.t.	55	2192	3	mq. 57,07	C/2				€ 13.686,80	Atto n°44866 del 09/10/1973	Immobile demolito da ricostruire in base alle prescrizioni del P.P. del C.A., facente parte del comprensorio immobili retrostanti al PALAZZO TATTOLI con destinazione residenziale di E.R.P.
S. Andrea	31	2	55	2187	2	mq. 42,00	A/4				€ 10.080,00	Atto n°17467 del 03/09/1966	Immobile demolito da ricostruire in base alle prescrizioni del P.P. del C.A., facente parte del comprensorio immobili retrostanti al PALAZZO TATTOLI con destinazione residenziale di E.R.P.
S. Andrea	31	3	55	2187	3	mq. 42,00	A/5				€ 10.080,00	Delibera di C. C. n. 15 del 30/03/2009	Immobile demolito da ricostruire in base alle prescrizioni del P.P. del C.A., facente parte del comprensorio immobili retrostanti al PALAZZO TATTOLI con destinazione residenziale di E.R.P.
S. Andrea	33	S1	55	2186	1	mq. 34,00	A/5				€ 8.160,00	CONTROLLARE ATTO	Immobile demolito da ricostruire in base alle prescrizioni del P.P. del C.A., facente parte del comprensorio immobili retrostanti al PALAZZO TATTOLI con destinazione residenziale di E.R.P.
S. Andrea	35	1	55	2186	2	mq. 42,00	A/4				€ 10.080,00	Atto n° 19037 del 12/05/1967	Immobile demolito da ricostruire in base alle prescrizioni del P.P. del C.A., facente parte del comprensorio immobili retrostanti al PALAZZO TATTOLI con destinazione residenziale di E.R.P.
S. Andrea	35	2 e 3	55	2186	3	mq. 75,00	A/4				€ 18.000,00	Atto n° 17467 del 03/09/1966	Immobile demolito da ricostruire in base alle prescrizioni del P.P. del C.A., facente parte del comprensorio immobili retrostanti al PALAZZO TATTOLI con destinazione residenziale di E.R.P.
S. Andrea	37	p.t.	55	2185	2	mq. 30,00	A/5				€ 7.200,00	Atto n° 3085/190 del 06/06/1969	Immobile demolito da ricostruire in base alle prescrizioni del P.P. del C.A., facente parte del comprensorio immobili retrostanti al PALAZZO TATTOLI con destinazione residenziale di E.R.P.
S. Andrea	37	1	55	2185	3	mq. 30,00	A/4				€ 7.200,00	Atto n° 19102/104 del 06/06/1967	Immobile demolito da ricostruire in base alle prescrizioni del P.P. del C.A., facente parte del comprensorio immobili retrostanti al PALAZZO TATTOLI con destinazione residenziale di E.R.P.
S. Andrea	37	2	55	2185	4	mq. 32,00	A/4				€ 7.680,00	Atto n° 19102 del 06/06/1967	Immobile demolito da ricostruire in base alle prescrizioni del P.P. del C.A., facente parte del comprensorio immobili retrostanti al PALAZZO TATTOLI con destinazione residenziale di E.R.P.
S. Andrea	37	3	55	2185	5	mq. 32,00	A/5				€ 7.680,00	Atto n° 19102 del 06/06/1967	Immobile demolito da ricostruire in base alle prescrizioni del P.P. del C.A., facente parte del comprensorio immobili retrostanti al PALAZZO TATTOLI con destinazione residenziale di E.R.P.
S. Andrea	41 e 45, 1,2,3 e S1		55	2184	2,3 e 4	sub2mq50 sub3mq40 sub4mq41					€ 31.440,00	Atto n.26859 del 21/02/2003	Immobile demolito da ricostruire in base alle prescrizioni del P.P. del C.A., facente parte del comprensorio immobili retrostanti al PALAZZO TATTOLI con destinazione residenziale di E.R.P.
S. Andrea	43	p.t.	55	2184	1	mq. 40,00	A/4				€ 9.600,00	Atto n° 21559 del 10/11/1967	Immobile demolito da ricostruire in base alle prescrizioni del P.P. del C.A., facente parte del comprensorio immobili retrostanti al PALAZZO TATTOLI con destinazione residenziale di E.R.P.
S. Andrea	47	1	55	2183	2	mq. 42,00					€ 10.080,00	Atto n° 22352/6731 del 03/09/1965	Immobile demolito da ricostruire in base alle prescrizioni del P.P. del C.A., facente parte del comprensorio immobili retrostanti al PALAZZO TATTOLI con destinazione residenziale di E.R.P.
S. Andrea	49	S1	55	2183	1	mq. 42,00					€ 10.080,00	Atto n.22352/6731 del 03/09/1965	Immobile demolito da ricostruire in base alle prescrizioni del P.P. del C.A., facente parte del comprensorio immobili retrostanti al PALAZZO TATTOLI con destinazione residenziale di E.R.P.

Pagina 3



Allegato B – Patrimonio da Valorizzare

Patrimonio da Valorizzare (2019)

ALLEGATO "B"

VIA	CIV.	PIANO	FG.	P.LLA	SUB	MQ - VANI	CAT	ATTO	NOTE
Via Mad. Dei Martiri Pal. 18	18	T (riatzato)	8	165	1	4	A/3		fabbricato ristrutturato nel 1996- Immobile in locazione a nucleo familiare disagiato
Via Mad. Dei Martiri Pal. 18	18	T (riatzato)	8	165	2	4	A/3		fabbricato ristrutturato nel 1996- Immobile in locazione a nucleo familiare disagiato
Via Mad. Dei Martiri Pal. 18	18	T (riatzato)	8	165	3	4	A/3		fabbricato ristrutturato nel 1996- Immobile in locazione a nucleo familiare disagiato
Via Mad. Dei Martiri Pal. 18	18	1	8	165	4	4	A/3		fabbricato ristrutturato nel 1996- Immobile in locazione a nucleo familiare disagiato
Via Mad. Dei Martiri Pal. 18	18	1	8	165	5	4	A/3		fabbricato ristrutturato nel 1996- Immobile in locazione a nucleo familiare disagiato
Via Mad. Dei Martiri Pal. 18	18	1	8	165	6	4	A/3		fabbricato ristrutturato nel 1996- Immobile in locazione a nucleo familiare disagiato
Via Mad. Dei Martiri Pal. 18	18	2	8	165	7	4	A/3		fabbricato ristrutturato nel 1996- Immobile in locazione a nucleo familiare disagiato
Via Mad. Dei Martiri Pal. 18	18	2	8	165	8	4	A/3		fabbricato ristrutturato nel 1996- Immobile in locazione a nucleo familiare disagiato
Via Mad. Dei Martiri Pal. 18	18	2	8	165	9	4	A/3		fabbricato ristrutturato nel 1996- Immobile in locazione a nucleo familiare disagiato
Via Mad. Dei Martiri Pal. 18	18	3	8	165	10	4	A/3		fabbricato ristrutturato nel 1996- Immobile in locazione a nucleo familiare disagiato
Via Mad. Dei Martiri Pal. 18	18	3	8	165	11	4	A/3		fabbricato ristrutturato nel 1996- Immobile in locazione a nucleo familiare disagiato
Via Mad. Dei Martiri Pal. 18	18	3	8	165	12	4	A/3		fabbricato ristrutturato nel 1996- Immobile in locazione a nucleo familiare disagiato
Via Mad. Dei Martiri Pal. 18	18	4	8	165	13	4	A/3		fabbricato ristrutturato nel 1996- Immobile in locazione a nucleo familiare disagiato
Via Mad. Dei Martiri Pal. 18	18	4	8	165	14	4	A/3		fabbricato ristrutturato nel 1996- Immobile in locazione a nucleo familiare disagiato
Via Mad. Dei Martiri Pal. 18	18	4	8	165	15	4	A/3		fabbricato ristrutturato nel 1996- Immobile in locazione a nucleo familiare disagiato
Via Mad. Dei Martiri Pal. 19	19	T (riatzato)	8	166	1	4	A/3		fabbricato ristrutturato nel 1996- Immobile in locazione a nucleo familiare disagiato
Via Mad. Dei Martiri Pal. 19	19	T (riatzato)	8	166	2	557,00	B/5		fabbricato ristrutturato nel 1996- Immobile in locazione a nucleo familiare disagiato
Via Mad. Dei Martiri Pal. 19	19	T (riatzato)	8	166	1	4	A/3		fabbricato ristrutturato nel 1996- Immobile in locazione a nucleo familiare disagiato
Via Mad. Dei Martiri Pal. 19	19	1	8	166	3	4	A/3		fabbricato ristrutturato nel 1996- Immobile in locazione a nucleo familiare disagiato
Via Mad. Dei Martiri Pal. 19	19	1	8	166	4	4	A/3		fabbricato ristrutturato nel 1996- Immobile in locazione a nucleo familiare disagiato
Via Mad. Dei Martiri Pal. 19	19	1	8	166	5	4	A/3		fabbricato ristrutturato nel 1996- Immobile in locazione a nucleo familiare disagiato
Via Mad. Dei Martiri Pal. 19	19	2	8	166	6	4	A/3		fabbricato ristrutturato nel 1996- Immobile in locazione a nucleo familiare disagiato
Via Mad. Dei Martiri Pal. 19	19	2	8	166	7	4	A/3		fabbricato ristrutturato nel 1996- Immobile in locazione a nucleo familiare disagiato
Via Mad. Dei Martiri Pal. 19	19	2	8	166	8	4	A/3		fabbricato ristrutturato nel 1996- Immobile in locazione a nucleo familiare disagiato
Via Mad. Dei Martiri Pal. 19	19	3	8	166	9	4	A/3		fabbricato ristrutturato nel 1996- Immobile in locazione a nucleo familiare disagiato
Via Mad. Dei Martiri Pal. 19	19	3	8	166	10	4	A/3		fabbricato ristrutturato nel 1996- Immobile in locazione a nucleo familiare disagiato
Via Mad. Dei Martiri Pal. 19	19	3	8	166	11	4	A/3		fabbricato ristrutturato nel 1996- Immobile in locazione a nucleo familiare disagiato
Via Mad. Dei Martiri Pal. 19	19	4	8	166	12	4	A/3		fabbricato ristrutturato nel 1996- Immobile in locazione a nucleo familiare disagiato
Via Mad. Dei Martiri Pal. 19	19	4	8	166	13	4	A/3		fabbricato ristrutturato nel 1996- Immobile in locazione a nucleo familiare disagiato
Via Mad. Dei Martiri Pal. 19	19	4	8	166	14	4	A/3		fabbricato ristrutturato nel 1996- Immobile in locazione a nucleo familiare disagiato
Via Ten.Pappalepore	5	p.L	55	2701 e 2708	13	mq.81,58 e mq.1,60 (atrio)	A/6	Lascio Spagnoletti Delib. di G.M. n.933 del 30/08/1978	immobile in locazione a nucleo familiare disagiato
Via Ten.Pappalepore	3	1	55	2701	35	mq.54,35 + balc. e rip.	A/3	Lascio Spagnoletti Delib. di G.M. n.933 del 30/08/1978	immobile in locazione a nucleo familiare disagiato
Via Ten.Pappalepore	3	1	55	2701	36	mq.49,69 + balc. e sottosc.	A/3	Lascio Spagnoletti Delib. di G.M. n.933 del 30/08/1978	immobile in locazione a nucleo familiare disagiato
Via Ten.Pappalepore	3	1	55	2701	37	mq.71,51 + balc. e amezz.	A/3	Lascio Spagnoletti Delib. di G.M. n.933 del 30/08/1978	immobile in locazione a nucleo familiare disagiato
Via Ten.Pappalepore	3	2	55	2701	38	mq.43,04 + amezz. e rip. nel l.s.	A/3	Lascio Spagnoletti Delib. di G.M. n.933 del 30/08/1978	immobile in locazione a nucleo familiare disagiato
Via Ten.Pappalepore	3	2	55	2701	39	mq.63,40 + balc. amezz.	A/3	Lascio Spagnoletti Delib. di G.M. n.933 del 30/08/1978	immobile in locazione a nucleo familiare disagiato

Pagina 1



Patrimonio da Valorizzare (2019)

ALLEGATO "B"

VIA	CIV.	PIANO	FG.	P.LLA	SUB	MQ - VANI	CAT	ATTO	NOTE
Via Ten.Pappalepore	3	2	55	2701	40	mq.82,20 + balc. amezz.	A/3	Lascio Spagnoletti Delib. di G.M. n.933 del 30/08/1978	immobile in locazione a nucleo familiare disagiato
Via C.Alberio	78/80	p.L	55	2701	41	mq.54,36	A/3	Lascio Spagnoletti Delib. di G.M. n.933 del 30/08/1978	immobile in locazione a nucleo familiare disagiato
Via C.Alberio	82	p.L	55	2701	42	mq.45,11	A/3	Lascio Spagnoletti Delib. di G.M. n.933 del 30/08/1978	immobile in locazione a nucleo familiare disagiato
Vico 2° S.Giuseppe	7	S1	55	383	3	mq.71	C/2	Lascio Spagnoletti Delib. di G.M. n.933 del 30/08/1978	immobile in locazione a nucleo familiare disagiato
Via A.Fontana Pal. A	11	S1				mq.270,81			immobile non accatastato adibito ad deposito comunale
Via A.Fontana Pal. A	11	1				mq.74,66			immobile non accatastato in locazione a nucleo familiare disagiato
Via A.Fontana Pal. A	11	1				mq.79,20			immobile non accatastato in locazione a nucleo familiare disagiato
Via A.Fontana Pal. A	11	1				mq.67,25			immobile non accatastato in locazione a nucleo familiare disagiato
Via A.Fontana Pal. A	11	2				mq.74,66			immobile non accatastato in locazione a nucleo familiare disagiato
Via A.Fontana Pal. A	11	2				mq.79,20			immobile non accatastato in locazione a nucleo familiare disagiato
Via A.Fontana Pal. A	11	2				mq.67,25			immobile non accatastato in locazione a nucleo familiare disagiato
Via A.Fontana Pal. A	11	3				mq.74,66			immobile non accatastato in locazione a nucleo familiare disagiato
Via A.Fontana Pal. A	11	3				mq.79,20			immobile non accatastato in locazione a nucleo familiare disagiato
Via A.Fontana Pal. A	11	3				mq.67,25			immobile non accatastato in locazione a nucleo familiare disagiato
Via A.Fontana Pal. A	11	4				mq.74,66			immobile non accatastato in locazione a nucleo familiare disagiato
Via A.Fontana Pal. A	11	4				mq.79,20			immobile non accatastato in locazione a nucleo familiare disagiato
Via A.Fontana Pal. A	11	4				mq.67,25			immobile non accatastato in locazione a nucleo familiare disagiato
Via A.Fontana Pal.B	13	1				mq.75,01			immobile non accatastato in locazione a nucleo familiare disagiato
Via A.Fontana Pal.B	13	1				mq.77,08			immobile non accatastato in locazione a nucleo familiare disagiato
Via A.Fontana Pal.B	13	2				mq.75,01			immobile non accatastato in locazione a nucleo familiare disagiato
Via A.Fontana Pal.B	13	2				mq.77,08			immobile non accatastato in locazione a nucleo familiare disagiato
Via A.Fontana Pal.B	13	3				mq.75,01			immobile non accatastato in locazione a nucleo familiare disagiato
Via A.Fontana Pal.B	13	3				mq.77,08			immobile non accatastato in locazione a nucleo familiare disagiato
Via A.Fontana Pal.B	13	4				mq.75,01			immobile non accatastato in locazione a nucleo familiare disagiato
Via A.Fontana Pal.B	13	4				mq.77,08			immobile non accatastato in locazione a nucleo familiare disagiato
Via L.Azzarita	1/D Pal.A/B	S1	17	1290		mq.219,49		Concessione n.1107 del 26/08/1987	immobile adibito a deposito comunale
Via L.Azzarita	1/D Pal.A/B	S1	17	1290		mq.161,78		Concessione n.1107 del 26/08/1987	immobile adibito a deposito comunale
Via L.Azzarita	1/D Pal.A/B	S1	17	1290		mq.345,02		Concessione n.1107 del 26/08/1987	immobile adibito a deposito comunale
Via L.Azzarita	1/D Pal.A/B	S1	17	1290		mq.50,52		Concessione n.1107 del 26/08/1987	immobile adibito a deposito comunale
Via L.Azzarita	1/A e 1/B + 3-5-9-11-15-17	p.L	17	1290	4	mq.480,35	C/1	Concessione n.1107 del 26/08/1987	In uso all'Ufficio di collocamento
Via L.Azzarita	N°713	p.L	17	1290		mq.27,65		Concessione n.1107 del 26/08/1987	In uso all'Ufficio di collocamento
Via L.Azzarita	N°713	p.L	17	1290		mq.9,50		Concessione n.1107 del 26/08/1987	In uso all'Ufficio di collocamento
Via L.Azzarita	1/D1	1	17	1290	5	mq.59,06 vani 3,5	A/10	Concessione n.1107 del 26/08/1987	immobile in locazione a nucleo familiare disagiato
Via L.Azzarita	1/D2	1	17	1290	6	mq.55,94 vani 3,5	A/10	Concessione n.1107 del 26/08/1987	immobile in locazione a nucleo familiare disagiato
Via L.Azzarita	1/D3	1	17	1290	7	mq.56,92 vani 3,5	A/10	Concessione n.1107 del 26/08/1987	immobile in locazione a nucleo familiare disagiato
Via L.Azzarita	1/D4	1	17	1290	8	mq.51,56 vani 2,5	A/10	Concessione n.1107 del 26/08/1987	immobile in locazione a nucleo familiare disagiato
Via L.Azzarita	1/D5	1	17	1290	9	mq.51,56 vani 2,5	A/10	Concessione n.1107 del 26/08/1987	immobile in locazione a nucleo familiare disagiato
Via L.Azzarita	1/D6	1	17	1290	10	mq.58,92 vani 3,5	A/10	Concessione n.1107 del 26/08/1987	immobile in locazione a nucleo familiare disagiato

Pagina 2



Patrimonio da Valorizzare (2019)

ALLEGATO "B"

VIA	CIV.	PIANO	FG.	P.LLA	SUB	MQ - VANI	CAT	ATTO	NOTE
Via L.Azzarita	1/D7	1	17	1290	11	mq 59,06 vani 3,5	A/10	Concessione n.1107 del 26/06/1987	Immobile in locazione a nucleo familiare disagiato
Via L.Azzarita	1/D6	1	17	1290	12	mq 55,94 vani 3,0	A/10	Concessione n.1107 del 26/06/1987	Immobile in locazione a nucleo familiare disagiato
Via L.Azzarita	7	2	17	1290	13	mq 71,27 vani 5,5	A/3	Concessione n.1107 del 26/06/1987	Immobile in locazione a nucleo familiare disagiato
Via L.Azzarita	7	2	17	1290	14	mq 87,92 vani 9,0	A/3	Concessione n.1107 del 26/06/1987	Immobile in locazione a nucleo familiare disagiato
Via L.Azzarita	7	3	17	1290	15	mq 71,27 vani 5,5	A/3	Concessione n.1107 del 26/06/1987	Immobile in locazione a nucleo familiare disagiato
Via L.Azzarita	7	3	17	1290	16	mq 87,92 vani 9,0	A/3	Concessione n.1107 del 26/06/1987	Immobile in locazione a nucleo familiare disagiato
Via L.Azzarita	7	4	17	1290	17	mq 71,27 vani 5,5	A/3	Concessione n.1107 del 26/06/1987	Immobile in locazione a nucleo familiare disagiato
Via L.Azzarita	7	4	17	1290	18	mq 87,92 vani 9,0	A/3	Concessione n.1107 del 26/06/1987	Immobile in locazione a nucleo familiare disagiato
Via L.Azzarita	7	5	17	1290	19	mq 71,27 vani 5,5	A/3	Concessione n.1107 del 26/06/1987	Immobile in locazione a nucleo familiare disagiato
Via L.Azzarita	7	5	17	1290	20	mq 87,92 vani 9,0	A/3	Concessione n.1107 del 26/06/1987	Immobile in locazione a nucleo familiare disagiato
Via L.Azzarita	13	2	17	1290	21	mq 87,92 vani 9,0	A/3	Concessione n.1107 del 26/06/1987	Immobile in locazione a nucleo familiare disagiato
Via L.Azzarita	13	2	17	1290	22	mq 71,27 vani 5,5	A/3	Concessione n.1107 del 26/06/1987	Immobile in locazione a nucleo familiare disagiato
Via L.Azzarita	13	3	17	1290	23	mq 87,92 vani 9,0	A/3	Concessione n.1107 del 26/06/1987	Immobile in locazione a nucleo familiare disagiato
Via L.Azzarita	13	3	17	1290	24	mq 71,27 vani 5,5	A/3	Concessione n.1107 del 26/06/1987	Immobile in locazione a nucleo familiare disagiato
Via L.Azzarita	13	4	17	1290	25	mq 87,92 vani 9,0	A/3	Concessione n.1107 del 26/06/1987	Immobile in locazione a nucleo familiare disagiato
Via L.Azzarita	13	4	17	1290	26	mq 71,27 vani 5,5	A/3	Concessione n.1107 del 26/06/1987	Immobile in locazione a nucleo familiare disagiato
Via L.Azzarita	13	5	17	1290	27	mq 87,92 vani 9,0	A/3	Concessione n.1107 del 26/06/1987	Immobile in locazione a nucleo familiare disagiato
Via L.Azzarita	13	5	17	1290	28	mq 71,27 vani 5,5	A/3	Concessione n.1107 del 26/06/1987	Immobile in locazione a nucleo familiare disagiato
Piazza	35	1 e 2	55	1810	3	mq 42,19 Lestri 3,79	A/4	Atto n.7146 del 23/09/1992	Immobile ristrutturato nel 2015- Isolato 7- da riacquistare. In locazione a nucleo familiare disagiato
Piazza	41	1-2 e 3	55	1811-1812	2 e 3 e 4	mq 49,78 acc. 23,90	A/4/A/5	Atto 6094 del 25/01/1996 - Atto 53377 del 20/11/1979	Immobile ristrutturato nel 2015- Isolato 7- da riacquistare. In locazione a nucleo familiare disagiato
Piazza	43	1 e 2	55	1813-1812	2 e 3	mq 51,74 acc. 16,01	A/4	Atto n.7230 del 01/10/1992 - Atto 53377 del 20/11/1979	Immobile ristrutturato nel 2015- Isolato 7- da riacquistare. In locazione a nucleo familiare disagiato
Prati	9	1	55	1814-1815 e 1808	4-2 e 2	mq 65,68 Balconi mq 3,79	A/4	Atto n.6308 del 19/04/1996 - Atto n°16889 del 21/04/1996 - Atto n.333104073 del 21/05/1998	Immobile ristrutturato nel 2015- Isolato 7- da riacquistare. In locazione a nucleo familiare disagiato
Prati	9	1	55	1807	3	mq 58,97	A/4	Atto n.5876 del 08/04/1992	Immobile ristrutturato nel 2015- Isolato 7- da riacquistare. In locazione a nucleo familiare disagiato
Prati	9	1	55	1816 - 1817	1 e 2	mq 61,66 Balconi mq 2,28	A/4	Atto n.19102/104 del 06/06/1967 - Atto n.21559 del 10/11/1967	Immobile ristrutturato nel 2015- Isolato 7- da riacquistare. In locazione a nucleo familiare disagiato
Prati	9	2	55	1814-1815 e 1808	2-2 e 3	mq 67,23 Balc. mq 2,09	A/4	Atto n.6308 del 19/04/1996 - Atto n°16889 del 21/04/1996 - Atto n.333104073 del 21/05/1998	Immobile ristrutturato nel 2015- Isolato 7- da riacquistare. In locazione a nucleo familiare disagiato

Pagina 3



Patrimonio da Valorizzare (2019)

ALLEGATO "B"

VIA	CIV.	PIANO	FG.	P.LLA	SUB	MQ - VANI	CAT	ATTO	NOTE
Forno	15	T-S1	55	4430	6	mq 96,00	C/1	Decreto n.1043 del 08/06/2004	Isolato n.7 immobile in uso ad Associazioni Culturali e/o Laboratorio Artigianale da rinnovare e/o riassegnare
Macina	8	T	55	4430	1	mq 27,00	C/2	atto n.2053 del 13.11.1986	Isolato n.7 immobile in uso ad Associazioni Culturali e/o Laboratorio Artigianale da rinnovare e/o riassegnare
Macina	16-18	T	55	4430	2	mq 28,00	C/1	atto n.17453 del 02.09.1966	Isolato n.7 immobile in uso ad Associazioni Culturali e/o Laboratorio Artigianale da rinnovare e/o riassegnare
Macina	20-22	T	55	4430	3	mq 22,00	C/2	atto n.16844 del 06.09.1963	Isolato n.7 immobile in uso ad Associazioni Culturali e/o Laboratorio Artigianale da rinnovare e/o riassegnare
Macina	34	2*	55	4430	22	mq 23	C/2	Atto 20235 del 28/03/1999	Isolato n.17 deposito al lastrico solare
Macina	38-40 e 42	T	55	4430	5	4,5	A/3	Atto n.22487 del 18/12/1967	Isolato n.17. Immobile in locazione a nucleo familiare disagiato
Macina	42bis	T-S1	55	4430	23	mq 18,00	C/2	Atto n.22487 del 18/12/1967	Isolato n.17. Immobile in locazione a nucleo familiare disagiato
Piazza e Termini	25-27 e 9-11	T	55	4469	5	mq 52,00	C/1	Atto n.4005 del 23.10.1972 - atto n.17343 del 04.08.1966	Isolato n.6 immobile in uso ad Associazioni Culturali e/o Laboratorio Artigianale da rinnovare e/o riassegnare
Termini	17 e 19	T	55	4469	3	mq 60,00	C/1	atto n.17342 del 04.08.1966	Isolato n.6 immobile in uso ad Associazioni Culturali e/o Laboratorio Artigianale da rinnovare e/o riassegnare
Termini	21-23	S1	55	4471	3	mq 11,00	C/2	Delibera di C. C. n. 15 del 30/03/2009	Isolato n.6 immobile in uso ad Associazioni Culturali e/o Laboratorio Artigianale da rinnovare e/o riassegnare
Termini	29 e 31	T-S1	55	4471	1	mq 29,00	C/1	Atto n.35545 del 15/01/1971	Isolato n.6 immobile in uso ad Associazioni Culturali e/o Laboratorio Artigianale da rinnovare e/o riassegnare
Termini	35	T	55	4472	2	mq 16,00	C/2	Decreto n.531 del 27/06/2001	Isolato n.6 immobile in uso ad Associazioni Culturali e/o Laboratorio Artigianale da rinnovare e/o riassegnare
Termini	37 e 39	T	55	4472	1	mq 20,00	C/1	Atto n.22488 del 18/12/1967 - atto n. 18909 del 10/04/1967 e Decreto d'esproprio n.956 del 28.08.2003	Isolato n.6 immobile in uso ad Associazioni Culturali e/o Laboratorio Artigianale da rinnovare e/o riassegnare
Termini	41 e 43	T	55	4473	3	mq 29,00	C/1	Atto n.22488 del 18/12/1967	Isolato n.6 immobile in uso ad Associazioni Culturali e/o Laboratorio Artigianale da rinnovare e/o riassegnare
Termini	45	T	55	4473	2	mq 25,00	C/1	Atto n.13367 del 21/04/1968	Isolato n.6 immobile in uso ad Associazioni Culturali e/o Laboratorio Artigianale da rinnovare e/o riassegnare
Trescine	34-36	T	55	4473	6	mq 31,00	C/1	Atto n. 17453 del 02/09/1966	Isolato n.6 immobile in uso ad Associazioni Culturali e/o Laboratorio Artigianale da rinnovare e/o riassegnare
Trescine	26-28	T-S1	55	4470	3	mq 21,00	C/1	Decreto n. 937 del 03/07/2003	Isolato n.6 immobile in uso ad Associazioni Culturali e/o Laboratorio Artigianale da rinnovare e/o riassegnare
Trescine	8	T-S1	55	4469	6	mq 34,00	C/1	Atto n. 30587 del 06.07.2004	Isolato n.6 immobile in uso ad Associazioni Culturali e/o Laboratorio Artigianale da rinnovare e/o riassegnare
Macina	21-23-25	T-S1	55	4467	3	mq 53,00	C/1	Atto n. 17453 del 02/09/1966 e atto n. 44866 del 09/10/1973	Isolato n.16 immobile in uso ad Associazioni Culturali e/o Laboratorio Artigianale da rinnovare e/o riassegnare
Macina	19-17	T-S1	55	4467	2	mq 49,00	C/1	Atto n. 9670 del 21/04/1999	Isolato n.16 immobile in uso ad Associazioni Culturali e/o Laboratorio Artigianale da rinnovare e/o riassegnare
Piazza e Macina	36-34, 1-3-5-7-9 e 11	T-S1	55	2062-4466 e 4467	5-9 e 20	mq 120	C/1	Atto n.9672 del 21/04/1999- Decreto n.1129 del 27/04/2005- Decreto d'esproprio n.1052 del 06/07/2004 e atto n.19102 del 06/06/1967	Isolato n.16 immobile già in uso dall' ASM-MTM e Multiservizi da assegnare
Piazza e S. Pietro	42-44-46-2 e 4	T	55	4466	2	mq 44,00	C/1	Atto n. 18009 del 30/11/1966 e atto 44866 del 09/10/1973	Isolato n.16 immobile in uso ad Associazioni Culturali e/o Laboratorio Artigianale da rinnovare e/o riassegnare
S. Pietro	18-20-22-24 e 26	T-S1	55	4467	4	5	A/3	Decreto d'esproprio n.1081 del 12.08.2004- atto n. 9670 del A/3 21.04.1999 e atto n.18909 del 10/04/1967	Isolato n.16 immobile in locazione a nucleo familiare disagiato
San Girolamo	9	T	55	1982	1	1,5	A/4	Atto n° 2054 del 13/11/1986	Inagibile. Immobile da adibire a Cabina di Trasformazione ENEL
San Pietro	15-17	T	55	2114	1	2,5	A/4	Atto n°44866 del 09/10/1973	in uso alla Assoc. Nazionale Combattenti e Mutilati ed Invalidi
Amentè	6	3	55	1984	8	mq 46,05 Vani 2,5	A/3	Atto n.2051 del 13/11/1986	Immobile in locazione a nucleo familiare disagiato
Amentè	6	3	55	1984	9	mq 59,75 Vani 5	A/3	Atto n.2051 del 13/11/1986	Immobile in locazione a nucleo familiare disagiato
Amentè	13	p.L	55	2010	1	1,5	A/5	Atto n.22488 del 18/12/1967	Immobile in locazione a nucleo familiare disagiato
Amentè	21 (oggi 17)	1	55	2009	2	2	A/4	Atto n°21834 del 22/11/1967	Immobile in locazione a nucleo familiare disagiato

Pagina 5



Patrimonio da Valorizzare (2019)

ALLEGATO "B"

VIA	CIV.	PIANO	FG.	P.LLA	SUB	MQ - VANI	CAT	ATTO	NOTE
Amerito	21 (ogg 17)		2	55	2009	3	2	A/4 Atto n°53377 del 20/11/1979	Immobile in locazione a nucleo familiare disagiato
Amerito	53	p.l. e 1	55	2032	1 e 2	1+1		A/5 Atto n°33215 del 14/10/1969	in catasto erroneamente al sub 1. via Forno n.67. immobile occupato da nucleo familiare
Mammoni	8	1 e 2	55	1883	1	3		A/4 Atto n°22487 del 18/12/1967	Immobile in locazione a nucleo familiare disagiato
Mammoni	12	1	55	1882	5	2		A/4 Atto n°16890 del 21/04/1966	Immobile in locazione a nucleo familiare disagiato
Mammoni	12	1	55	1882	4	1		Atto n.3862 del 20/05/1987	Immobile in locazione a nucleo familiare disagiato
Mammoni	13	p.l.-1-2	55	1850	1	2		Atto n.17453 del 02/09/1966	Immobile in locazione a nucleo familiare disagiato
Mammoni	16	1	55	1881	2	1		Atto n. 17581 del 21/09/1966	Immobile in locazione a nucleo familiare disagiato
Mammoni	26	1 e 2	55	1880	2 e 6	2		Atto n.2167 del 25/02/2000 (sub 2) Atto n. 21910 del 28/11/1967 (sub 6)	Immobile occupato da nucleo familiare
Macina	13	1*	55	4467	8	3,5		A/3 Atto n.18002 del 29/11/1966 e atto n.19102 del 06/06/1967	Immobile in locazione a nucleo familiare disagiato
S. Pietro	10	1*	55	4467	12	4,5		A/3 Atto n.39329 del 18/07/1972 e atto n.22367 del 12/12/1967	isolato n.16. Immobile in uso alla Guardia di Finanza
S. Pietro	10	2*	55	4467	16	5		Atto n.22468 del 18/12/1967- atto n.219102 del 06/06/1967- atto n. 28105 del 20/08/1968 e atto n.32685 del 06/08/1969	isolato n.16. Immobile in uso alla Guardia di Finanza
S. Pietro	28	1*	55	4467	10	3,5		A/3 Atto n.33215 del 14/10/1969 e atto n.19153 del 14/07/1968	isolato n.16. Immobile in locazione a nucleo familiare disagiato
S. Pietro	28	2*	55	4467	15	3,5		A/3 Atto n.19102 del 06/06/1967 e atto n.23282 del 04/01/1968	isolato n.16. Immobile in locazione a nucleo familiare disagiato
S.Orsola	13	1*	55	1923	5	1,5		Atto n.40005 del 23/10/1972	Immobile in locazione a nucleo familiare disagiato
S. Orsola	13	p.l.	55	1922	2	mq.64		C/2 atto n.22896 del 29/11/2000	immobile all'interno del fabbricato del TORRIONE PASSARI. Complesso adibito a mostre
S. Orsola	13	p.l.	55	1922	3	mq.40		C/2 atto 17453 del 02/09/1966	immobile all'interno del fabbricato del TORRIONE PASSARI. Complesso adibito a mostre
S. Orsola	13	p.l.	55	1923	4	1		A/5 Atto n.22487 del 18/12/1967	immobile all'interno del fabbricato del TORRIONE PASSARI. Complesso adibito a mostre
S.Orsola	13	2*	55	1923	8	2,5		A/4 atto n.22896 del 29/11/2000	immobile all'interno del fabbricato del TORRIONE PASSARI. Complesso adibito a mostre
S.Orsola	13	2*	55	1923	9	2,5		A/4 atto n.25320 del 12/03/1968	immobile all'interno del fabbricato del TORRIONE PASSARI. Complesso adibito a mostre
S. Orsola	15	p.l.	55	1923	1	2		A/5 Atto n.22487 del 18/12/1967	immobile all'interno del fabbricato del TORRIONE PASSARI. Complesso adibito a mostre
S.Orsola	17	3*		1923	20	4,5		A/3 Atto n.25218 del 09/03/1968	Immobile in locazione a nucleo familiare disagiato
S.Orsola	7	1*	55	1921	2	2,5		A/4 Atto n.35545 del 15/01/1971	Immobile adibito a Centro Aperto Polivalente per Minori
S. Orsola	7	1	55	1921	3	2,5		Atto n.37037 del 17/09/1971 per 3/4 - Atto n°39329 del 18/07/1972 per 1/4 restante.	Immobile adibito a Centro Aperto Polivalente per Minori - in catasto al civico 2
via Forno	5	2*	55	2013	3 e 6	2,0 +1,50		A/4 Atto n.21834 del 22/11/1967 - Atto n.32685 del 06/08/1969	Ristrutturato immobile occupato da nucleo familiare
via Carmine	20-22-24	T-1*	55	1669	1,2 e 3	vari 1 vari 1	vari 2	A/4-A/5-Atto n.17448 del 16/03/2006 e Decreto di Esproprio n.1196 del 13/03/2006	Da eseguire fusione catastale - Immobile in locazione a nucleo familiare disagiato
Piazza Vecchio Mercato del pesce	3	1+ terrazzo	55	1693	16			B/1	in fase di ristrutturazione. Da assegnare
Piazza delle Erbe	1-2 e 3	p.l.-1 e 2	55	1693	13-17-18 e 19			B/1-A/3-A/3	in fase di ristrutturazione. Da assegnare
Piazza delle Erbe	4 e 5	p.l.	55	2045	1 e 2	mq.20 e mq.20		C/1	immobile occupato da nucleo familiare
Piazza delle Erbe	6 e 7	p.l.	55	2045	3 e 4	mq.20 e mq.20		C/1	immobile occupato da nucleo familiare
Piazza delle Erbe	8 e 9	p.l.	55	1646	1	mq.19		C/1	Immobile inagibile da ristrutturare e, successivamente, da assegnare
Piazza delle Erbe	10	p.l.	55	1646	2	mq.9		C/2	Immobile inagibile da ristrutturare e, successivamente, da assegnare

Pagina 6



Patrimonio da Valorizzare (2019)

ALLEGATO "B"

VIA	CIV.	PIANO	FG.	P.LLA	SUB	MQ - VANI	CAT	ATTO	NOTE
Piazza delle Erbe	11 e 12	p.l.	55	1646		2			Immobile inagibile da ristrutturare e, successivamente, da assegnare
Piazza delle Erbe	13-14 e 15	p.l.	55	1646	3	4	D/8		Immobile inagibile da ristrutturare e, successivamente, da assegnare
Piazza delle Erbe	16	p.l.	55	1646	4	mq.5	C/1		Oggi adibito a Cabina ENEL
Piazza delle Erbe	17	p.l.	55	1646	4	mq.5	C/1		Immobile inagibile da ristrutturare e, successivamente, da assegnare
Via Dante	92	p.l.	55	1720	5	mq.43	C/1		immobile in uso alla Assoc. Nazionale Multisti
Vico S. Domenico	1	S1	55	1561	4	mq.31	C/2		Immobile adibito a deposito per il Mercato Ittico
Vico S. Domenico	2	S1	55	1561	5	mq.16	C/2		Immobile adibito a deposito per il Mercato Ittico
Vico S. Domenico	3	S1	55	1732	4	mq.36	C/2		Immobile adibito a deposito per il Mercato Ittico
Via Bellini	2	3 (cat.2)	9	735	8	4,5	A/3		immobile in locazione a nucleo familiare disagiato
Via Bellini	8	p.risalzato	9	787	2	5	A/3		immobile in locazione a nucleo familiare disagiato
Via Bellini	8	4	9	787	10	5	A/3		immobile in locazione a nucleo familiare disagiato
Via Donizetti	6	2	9	681	3	5	A/3		immobile in locazione a nucleo familiare disagiato
via Giovina	74	3	55	4271	4	5		A/3 atto di permuta n.8494 del 06.01.1983 a seguito di cessione suolo rinveniente da demolizione ex fabbricato Apicella	necessita di allineamento catastale per esatta intestazione. Immobile in locazione a nucleo familiare disagiato
S. Andrea	1	p.l.-a.1	55	2466	1 e 4	1		A/5 Atto n.17526 del 15/09/1966	PALAZZO TATTOLI ed immobili retrostanti in corso di riqualificazione con destinazione attività di interesse collettivo
S. Andrea	3	1 e 2	55	2466	10	2		A/4 Dalbera di C. n. 15 del 30/03/2009	PALAZZO TATTOLI ed immobili retrostanti in corso di riqualificazione con destinazione attività di interesse collettivo
S. Andrea	5 e 7	p.l.	55	2196	1 e 2	2		A/5 Atto n° 22488 del 19/12/1967	PALAZZO TATTOLI ed immobili retrostanti in corso di riqualificazione con destinazione attività di interesse collettivo
S. Andrea	9	1	55	2196	3	2		Atto n.17526 del 15/09/1966	PALAZZO TATTOLI ed immobili retrostanti in corso di riqualificazione con destinazione attività di interesse collettivo
S. Andrea	9	2	55	2196	4 e 5	2,5		Dalbera di C. C. n. 15 del 30/03/2009	PALAZZO TATTOLI ed immobili retrostanti in corso di riqualificazione con destinazione attività di interesse collettivo
S. Andrea	13	2	55	2195	3	1		A/4 Atto n° 25203 del 12/03/1968	PALAZZO TATTOLI ed immobili retrostanti in corso di riqualificazione con destinazione attività di interesse collettivo
S. Andrea	13	1	55	2195	2	1		A/4 Atto n° 28104 del 20/08/1968	PALAZZO TATTOLI ed immobili retrostanti in corso di riqualificazione con destinazione attività di interesse collettivo
S. Andrea	15	1	55	2194	2	1		A/4 Atto n° 21834 del 22/11/1967	PALAZZO TATTOLI ed immobili retrostanti in corso di riqualificazione con destinazione attività di interesse collettivo
S. Andrea	1921	p.s-p.l.-1-2-3	55	2193		2,5		A/4 Atto n° 21559 del 10/11/1967	PALAZZO TATTOLI ed immobili retrostanti in corso di riqualificazione con destinazione attività di interesse collettivo
Morte	2	2 e 3	55	2199	3 e 4			atto n.25833 del 06/09/2002	PALAZZO TATTOLI ed immobili retrostanti in corso di riqualificazione con destinazione attività di interesse collettivo
Morte	4	p.l.	55	2199	1			atto 25368 del 17/05/2002	PALAZZO TATTOLI ed immobili retrostanti in corso di riqualificazione con destinazione attività di interesse collettivo
Morte	6	2	55	2200	3	2		Atto n° 22387 del 12/12/1967 per 1/7 e atto n° 37467 del 24/12/1971 per 6/7	PALAZZO TATTOLI ed immobili retrostanti in corso di riqualificazione con destinazione attività di interesse collettivo
Morte	6 e 8	p.l.-1-3	55	2200	1,2 e 4			Atto n° 37467 del 24/12/1971 per i 6/7	PALAZZO TATTOLI ed immobili retrostanti in corso di riqualificazione con destinazione attività di interesse collettivo
Piazza	68	p.l.	55	2466	2			atto n.25348 del 16/05/2002	PALAZZO TATTOLI ed immobili retrostanti in corso di riqualificazione con destinazione attività di interesse collettivo
Piazza	70	1	55	2466	6			atto n.25132 del 03/04/2002	PALAZZO TATTOLI ed immobili retrostanti in corso di riqualificazione con destinazione attività di interesse collettivo
Piazza	70	1	55	2466	5			Atto n.25348 del 16/05/2002	PALAZZO TATTOLI ed immobili retrostanti in corso di riqualificazione con destinazione attività di interesse collettivo
Piazza	70	1	55	2466	7			Dalbera di C. C. n. 15 del 30/03/2009	PALAZZO TATTOLI ed immobili retrostanti in corso di riqualificazione con destinazione attività di interesse collettivo
Piazza	70	2	55	2466	8			Atto n.29068 del 03/10/2005	PALAZZO TATTOLI ed immobili retrostanti in corso di riqualificazione con destinazione attività di interesse collettivo
Piazza	70	2	55	2466	9	2		A/4 Atto n.34268 del 17/04/1970	PALAZZO TATTOLI ed immobili retrostanti in corso di riqualificazione con destinazione attività di interesse collettivo
Piazza	70	S1	55	2466	1	mq.25		C/2 Atto n.22468 del 18/12/1967	PALAZZO TATTOLI ed immobili retrostanti in corso di riqualificazione con destinazione attività di interesse collettivo
Piazza	72	p.l.	55	2466	3	2		A/4 Atto n.22468 del 18/12/1967	PALAZZO TATTOLI ed immobili retrostanti in corso di riqualificazione con destinazione attività di interesse collettivo
Fondo Rustico C.da "Oravetta"			38	6		ha 1,22,22		Lasolo Spagnoletti Delib. di G.M. n.933 del 30/08/1978	fondo rustico in affitto
Fondo Rustico C.da "Saverello"			10	131		ha 0,47,00		Lasolo Spagnoletti Delib. di G.M. n.933 del 30/08/1978	fondo rustico in affitto

Pagina 7



Patrimonio da Valorizzare (2019)

ALLEGATO "B"

VIA	CIV.	PIANO	FG.	P.LLA	SUB	MQ - VANI	CAT	ATTO	NOTE
EX MERCATO ORTOFRUTTICOLO tra FF.SS., via Pianuncio, vicinale Paradiso e vicinale Sedelle				106/B - 112/a (oggi 1470 sub 1 - 1459 sub 1)		n. 35 (mq. complessivi mq.9800)			trattasi di comprensorio di fabbricati e piazzali con tettoie in ferro ecc. da ristrutturare e riqualificare con destinazione ad attività d'interesse collettivo.
Ciminiero ex Cementificio De Gennaro, via Mad. della Rosa		p.t.	18	2223	1	unità collabente		atto n.30448 del 16/01/2015	immobile con destinazione per attività di uso collettivo. In corso lavori di messa in sicurezza
Area a parcheggio in adiacenza alla stazione ferroviaria con accesso da P.zza A.Moro		p.t.	9	2376	1 mq.	1722		D/8 atto n.8163 del 30/09/2015	area destinata a parcheggio da utilizzare a servizio della "velostazione"
Fabbricato in Piazza V. Emanuele angolo via Respa		p.t. amm. e 1° piano	55	4168	1-2-3-4		B/5-E/3	immobile già utilizzato come Sede Polizia Municipale	immobile con destinazione per attività di uso collettivo. Possibilità di utilizzo disgiunto tra piano terra e primo piano al fini della migliore valorizzazione
Immobile e area circostante in zona PIP	Via degli Agricoltori	p.t.	15-7	198+altre				immobile già utilizzato come Stalla Sociale	immobile con destinazione per attività di interesse comune.
Torre Calderina	itoranea	p.t. e 1° piano	1	75				immobile demaniale	immobile con destinazione per attività di interesse comune.
Fabbricato "ex Colonia"	itoranea	p.t. amm. e 1° piano	9	404	1-2		D/1	immobile demaniale	immobile con destinazione per attività di interesse comune.



3.2.5 Programma biennale di forniture e servizi 2019/2020

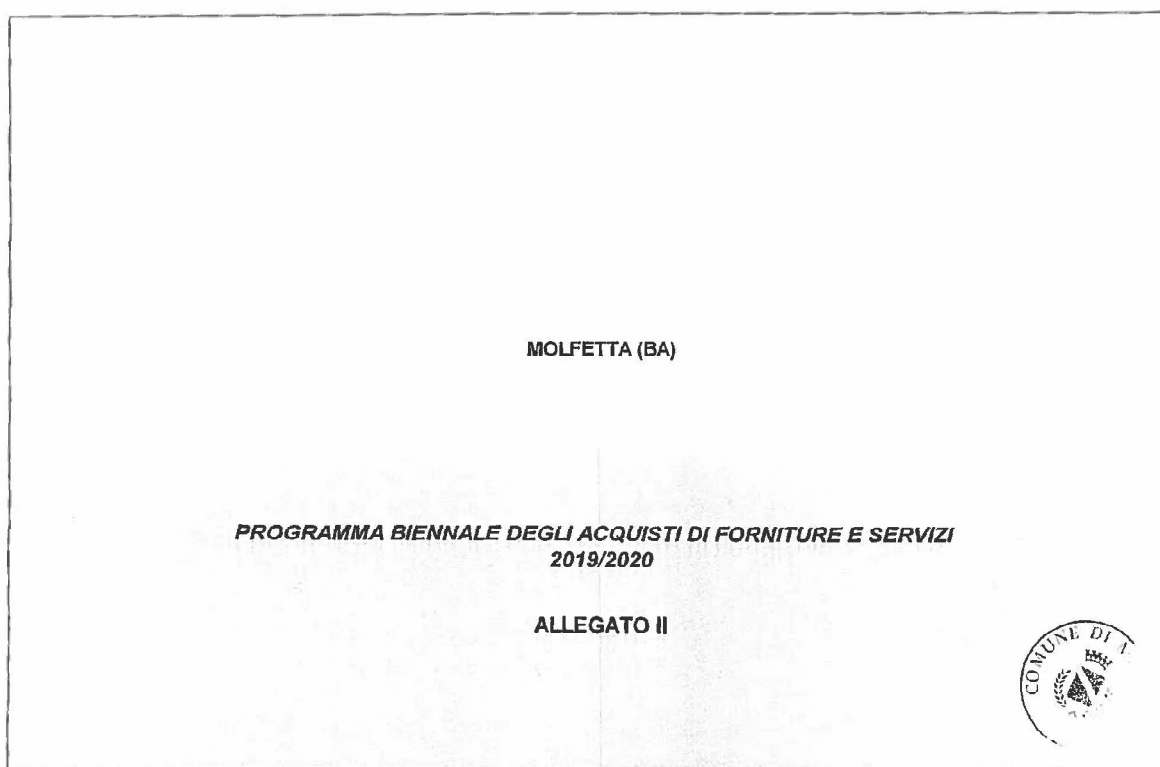

Secondo quanto disposto normativa disciplinante il programma biennale di forniture e servizi 2019/2020 gli acquisti da effettuare nel biennio, inoltre, sono compresi nell'elenco di seguito riportato .

ALLEGATO II - SCHEDA A: PROGRAMMA BIENNALE DEGLI ACQUISTI DI FORNITURE E SERVIZI 2019/2020
DELL'AMMINISTRAZIONE MOLFETTA (BA)

QUADRO DELLE RISORSE NECESSARIE ALLA REALIZZAZIONE DEL PROGRAMMA (1)

TIPOLOGIA RISORSE	Anno temporale di validità del programma			Importo Totale
	Disponibilità finanziaria		Secondo anno	
	Primo anno	Secondo anno		
risorse derivanti da entrate aventi destinazione vincolata per legge	414.168,08	594.614,08	0,00	918.282,16
risorse derivanti da entrate acquisite mediante contrazione di mutuo	0,00	0,00	0,00	0,00
risorse acquisite mediante apporti di capitali privati	0,00	0,00	0,00	0,00
stanziamenti di bilancio	50.000,00	410.000,00	0,00	410.000,00
finanziamenti acquisibili ai sensi dell'articolo 3 del decreto-legge 31 ottobre 1990, n. 310, convertito con modificazioni dalla legge 22 dicembre 1990, n. 403	0,00	0,00	0,00	0,00
risorse derivanti da trasferimento di immobili ex art.191 D.Lgs. 50/2016	0,00	0,00	0,00	0,00
altro	0,00	0,00	0,00	0,00
Totale	464.168,08	1.004.614,08	0,00	1.328.282,16

Nota

(1) I dati del quadro delle risorse sono calcolati come somma delle informazioni elementari relative a ciascun triennio di cui alla scheda B. Dette informazioni sono acquisite dal sistema (software) e resa disponibili in banca dati ma non visualizzate nel programma.



IL DIRIGENTE
SETTORE PATRIMONIO
Dott. Mauro de Gennaro

ALLEGATO II - SCHEDE B. PROGRAMMA BIENNALE DEGLI ACQUISTI DI FORNITURE E SERVIZI 2019/2020
DELL'AMMINISTRAZIONE MOLIFETTA (BA)

ELENCO DEGLI ACQUISTI DEL PROGRAMMA

Codice FISCALIS 16/2018-19 16/2019-20	Codice FISCALIS 16/2018-19 16/2019-20	Primo annuale del primo programma nel quale l'intervento è stato inserito	Anno della cui è prevista la procedura di affidamento	Codice CLP (F)	Acquisto riconfermato nell'importo completo o di un lavoro o di un servizio o di un bene o di un servizio o di un bene, fornibile e servizi	CUI lavoro e servizi comprensivi dell'acquisto riconfermati (F)	Articolo geografico di classificazione dell'acquisto (Programmi)	Servizi (CPI (F))	DESCRIZIONE DELL'ACQUISTO	Livello di prezzo (F)	Responsabile del Procedimento (F)	Durata del contratto di fornitura in essere	Verificato il requisito di affidamento di contratto in essere	STIMA DEI COSTI DELL'ACQUISTO			CENTRALE DI COMMITTEA O SOGGETTO AGGREGATORE AL QUALE SI FARÀ RICORSO PER L'ESPLETAMENTO DELLA PROCEDURA DI AFFIDAMENTO (10)	Acquisto dipendente dalla specifica modulistica programmi (11)
														Prezzo unito	Quantità successive	Totale (F)		
03306180720201 830000	03306180720	2019	2019	4	no	no	servizi	TRASPORTO SCOLASTICO ALUNNI MOLIFETTA	1	ANTONELLI ANGELO	0	no	0,00	180.000,00	180.000,00	0,00		
03306180720201 830000	03306180720	2019	2019	3	no	no	servizi	SERVIZIO DI ASSISTENZA DOMICILIARE UNIVERSITARIA MIL	1	ANDRIANI MARTA MARINA	0	no	0,00	100.000,00	100.000,00	0,00		
03306180720201 830000	03306180720	2019	2019	0	no	no	servizi	CENTRO CULTURALE MOLIFETTA	2	DEL VESCOVO MARIA CRISTINA	0	no	78.482,28	78.482,28	152.910,56	0,00		
03306180720201 830000	03306180720	2019	2019	3	no	no	servizi	SERVIZIO EDUCATIVO DOMICILIARE MILKING - HOME MILKING	2	DEL VESCOVO MARIA CRISTINA	0	no	207.885,86	207.885,86	413.371,56	0,00		
03306180720201 830000	03306180720	2019	2019	4	no	no	servizi	TRASPORTO SCOLASTICO MOLIFETTA UNIVERSITARIA MIL	1	ANDRIANI MARTA MARINA	0	no	0,00	40.500,00	40.500,00	0,00		
03306180720201 830000	03306180720	2019	2019	4	no	no	servizi	CENTRO SOCIALE DIVERSAMENTE MIL	1	ANDRIANI MARTA MARINA	0	no	0,00	120.000,00	120.000,00	0,00		
03306180720201 830000	03306180720	2019	2019	2	si	03306180720201 80037	servizi	AFFIDAMENTO PROGETTAZIONE DEFINITIVA ESECUTIVA MOLIFETTA MOLIFETTA MOLIFETTA	2	Stalano Vincenzo	0	no	50.000,00	100.000,00	150.000,00	0,00		
03306180720201 830000	03306180720	2019	2019	2	si	03306180720201 80107	servizi	AFFIDAMENTO PROGETTAZIONE DEFINITIVA ESECUTIVA NUOVO TEATRO COMUNALE	2	Stalano Vincenzo	0	no	60.000,00	120.000,00	300.000,00	0,00		
03306180720201 830000	03306180720	2019	2019	4	no	no	servizi	SERVIZIO DI PULIZIA	2	DI LUARO REBE	0	no	50.000,00	50.000,00	100.000,00	0,00		
													461.186,08 (12)	1.004.610,00 (12)	1.466.722,16 (12)	0,00 (12)		



